

Proiect Nr. 8937 din 26.09. 2023

HOTĂRÂRE

privind atribuirea unor denumiri pentru arterele de tip *stradă* situate pe teritoriul satului Covaci, Comuna Sânanndrei, Județul Timiș

Având în vedere Referatul nr. 8936 / 26.09. 2023 al Primarului Comunei Sânanndrei, pentru aprobarea proiectului de hotărâre privind atribuirea unor denumiri pentru arterele de tip *stradă* situate pe teritoriul satului Covaci, Comuna Sânanndrei, Județul Timiș;

Observând Raportul de specialitate nr. _____ / _____ 2023 al proiectului de hotărâre privind atribuirea unor denumiri pentru arterele de tip *stradă* situate pe teritoriul satului Covaci, Comuna Sânanndrei, Județul Timiș;

Văzând avizul Comisiei nr. 3 din cadrul Consiliului Local Sânanndrei;

În conformitate cu prevederile:

- art. 1, (4) și ale art. 3 lit. a din H.G. 777/2016 - privind structura, organizarea și funcționarea Registrului electronic național al nomenclaturilor stradale;
- art.5, (1) din Legea7/1996, legea cadastrului și a publicității imobiliare
- art. 2, lit d, din O.G. 63/2002 - privind atribuirea sau schimbarea de denumiri aprobată prin Legea nr. 48/2003, cu modificările și completările ulterioare;
- art. 129, (2), lit. c, art. 129, (6), lit. d, din OUG 57/2019 privind Codul Administrativ
- Regulamentului Comunei SÂNANDREI privind nomenclatura stradală și de adresă aprobat cu Hotărârea Consiliului Local Sânanndrei 48/22.07.2021

În temeiul prevederilor art. 136, (1) și art. 196, (1), lit. a din OUG 57/2019 privind Codul Administrativ,

HOTĂRĂȘTE:

Art. 1

(1) Se aprobă atribuirea denumirii „ELISABETA AWENDER”, pentru artera de tip *STRADĂ*, a terenului identificat prin Nr. Cadastral 409804, înscris în cartea funciară Nr. 409804 Sânanndrei, în suprafață de 3.696 mp și prin Nr. Cadastral 409806, înscris în cartea funciară Nr. 409806 Sânanndrei, în suprafață de 3.987 mp detaliată grafic în anexa nr. 01, parte integrantă din prezenta hotărâre;

(2) Numerotarea parcelelor cu acces la *Strada ELISABETA AWENDER*, se va face conform Anexei Nr. 02, care face parte integrantă din prezenta hotărâre;

Art. 2

(1) Se aprobă atribuirea denumirii „SAMUILĂ SOLMEN”, pentru artera de tip *STRADĂ*, a terenului identificat prin Nr. Cadastral 409805, înscris în cartea funciară Nr. 409805 Sânanndrei, în suprafață de 1.990 mp, detaliată grafic în anexa nr. 03, parte integrantă din prezenta hotărâre;

(2) Numerotarea parcelelor cu acces la *Strada SAMUILĂ SOLMEN*, se va face conform Anexei Nr. 04, care face parte integrantă din prezenta hotărâre;

Art. 3

(1) Înscrierea denumirii de *Strada ELISABETA AWENDER* în cartea funciară Nr. 409804 Sânanndrei și în cartea funciară nr.409806 Sânanndrei se va face conform prezentei hotărâri;

(2) Înscriserea denumirii de *Strada SAMUIILĂ SOLMEN* în cartea funciară Nr. 409805 Sânaandrei se va face conform prezentei hotărâri;

(2) Înscriserea/Notarea adresei în cărțile funciare cu acces la aceste căi de comunicații se va face ulterior, prin adeverință emisă de compartimentele de specialitate, la cererea persoanelor îndreptățite;

Art. 4 Cu ducerea la îndeplinire a prezentei hotărâri se încredințează Compartimentul de urbanism și amenajare a teritoriului și Compartimentul agricol

Art. 5 Prezenta hotărâre se comunică :

- Instituției Prefectului Județului Timiș
- Membrilor Consiliului Local Sânaandrei
- Cetățenilor prin afișare și publicare pe site-ul <http://www.primaria-sinandrei.ro/>

Inițiator
PRIMAR
Claudiu-Florin Coman

Prezenta hotărâre a fost adoptată cu votul „pentru” a consilieri din cei prezenți



PRIMĂRIA COMUNEI SÎNANDREI
Loc Sînandrei, Str. Tineretului, Nr. 70, cod poștal 307375, Județul Timiș
Tel/Fax: 0256/383806, Tel/Fax: 0256/383500
C.F. 5390656

NOTĂ LA RAPORUL Nr. 8938/26.09.2023
privind atribuirea unor denumiri pentru arterele de tip stradă situate pe
teritoriul satului Covaci, Comuna Sînandrei, Județul Timiș

Având în vedere următoarele acte normative:

- prevederile **art. 5, alin 1**, din **O.G 63/2002** - *privind atribuirea sau schimbarea de denumiri* aprobată prin **Legea nr. 48/2003**, cu modificările și completările ulterioare;

(Art. 5

(1) Solicitarea avizului comisiei de atribuire de denumiri, în cazurile prevăzute la art. 3 alin. (1), este obligatorie. Avizul are caracter consultativ și se emite cu votul majorității membrilor comisiei, în termen de cel mult 60 de zile de la data solicitării.)

- prevederile **art. 6, alin.2, lit. i** din **Ordinul 564/2008** *pentru aprobarea Regulamentului de funcționare a comisiei de atribuire de denumiri județene, respectiv a municipiului București*

(Art.6

(2) Secretariatul are, în principal, următoarele atribuții:

i) eliberează și transmite avizul în termen de 5 zile de la data semnării lui, dar înainte de împlinirea termenului de 60 de zile prevăzut de art. 5 alin. (1) din Ordonanța Guvernului nr. 63/2002, aprobată cu modificări prin Legea nr. 48/2003, cu modificările și completările ulterioare;

- prevederile **art. 3, alin 1, coroborat cu art. 6** din **OUG 27/2003** *privind procedura aprobării tacite*

(Art. 3

(1) În sensul prezentei ordonanțe de urgență, termenii și expresiile de mai jos au următorul înțeles:

- a) autorizație - actul administrativ emis de autoritățile administrației publice competente prin care se permite solicitantului desfășurarea unei anumite activități, prestarea unui serviciu sau exercitarea unei profesii; noțiunea de autorizație include și avizele, licențele, permisele, aprobările sau alte asemenea operațiuni administrative prealabile ori ulterioare autorizării;
- b) procedura aprobării tacite - procedura prin care autorizația este considerată acordată dacă autoritatea administrației publice nu răspunde solicitantului în termenul prevăzut de lege pentru emiterea respectivei autorizații.

Art.6

(1) Autorizația se considera acordată sau, după caz, reînnoită dacă autoritatea administrației publice nu răspunde solicitantului în termenul prevăzut de lege pentru emiterea sau reînnoirea respectivei autorizații.

(2) Dacă legea nu prevede un termen pentru soluționarea cererii de autorizare, autoritățile administrației publice sunt obligate să soluționeze cererea de autorizare în termen de 30 de zile de la depunerea acesteia.

(3) Solicitantul autorizației depune, o dată cu cererea, documentația completă, întocmită potrivit prevederilor legale care reglementează procedura de autorizare respectivă și potrivit informațiilor furnizate de autoritatea administrației publice în condițiile art. 4 alin. (1)).
și obsevând faptul că până la data prezentei cererea de avizare înregistrată la INSTITUȚIA PREFECTULUI JUDEȚULUI TIMIȘ nr. 11246 din 11.10.2023, a rămas fără răspuns din partea autorității publice locale, apreciez că avizul solicitat este favorabil.

În consecință, luând în considerare cele prezentate în raport și cele mai sus precizate, apreciez se întrunesc condițiile de aprobare a proiectului de hotărâre. Prezentul raport a fost întocmit pentru a fi îndeplinite prevederile art. 136 alin 8, lit b din *O.U.G 57/2019 privind Codul Administrativ*

Compartimentul agricol

Întocmit

Ing. Bejinariu Groza Maria Livia



ROMÂNIA
JUDEȚUL TIMIȘ
COMUNA SÂNANDREI

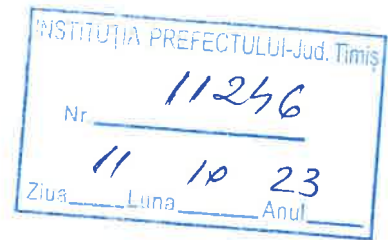

Nr. 9492 / 11.10. 2023

CERERE DE AVIZARE

Către,

Instituția Prefectului județului TIMIȘ
Comisia județeană privind atribuirea sau schimbarea de denumiri - Județul TIMIȘ
Cu sediul în *Timișoara, Bulevardul Revoluției din 1989, Nr. 17*
Tel 0256 493667, 0256 493668, 0256 493652
Fax. 0256 493132
E-mail: contact@prefecturatimis.ro

Consiliul Local al Comunei SÂNANDREI cu sediul în *Sânandrei, str. Tineretului, Nr. 70, județul Timiș*, telefon/fax 256/383500; 0256383806, E-mail: office@primaria-sinandrei.ro, reprezentat prin *Domnul Coman Claudiu-Florin – primar al comunei*, solicită *Comisiei de atribuire de denumiri a județului Timiș* emiterea unui aviz pentru atribuirea de denumire stradă: *Elisabeta AWENDER și Samuilă SOLMEN* pentru arterele de tip *Stradă, din satul Covaci*, teren cu destinația drum/stradă identificat prin Nr. cadastral 409804, 409805 și 409806.

Se anexează la prezenta cerere de avizare dosarul aferent, întocmit în conformitate cu prevederile Regulamentului de funcționare a comisiei de atribuire de denumiri județene, aprobat prin Ordinul ministrului internelor și reformei administrative nr. 564/2008

Vă mulțumim pentru colaborare.
Cu stimă,

Primar,
Coman Claudiu-Florin

Secretar general
Muntean Diana-Andreea

Nota:

Potrivit art. 627 din OUG 57/2019 privind Codul administrativ:

(1) Începând cu data de 1 ianuarie 2020, în administrația publică nu se mai folosește sigiliul autorităților și instituțiilor publice, certificarea autenticității și forța juridică a actelor fiind date de semnătura persoanei competente.

(2) Prin excepție de la prevederile alin. (1), sigiliul este folosit alături de semnătura persoanei competente pentru proiectele și actele normative adoptate sau emise de instituțiile sau autoritățile publice prevăzute în Constituția României, titlul II capitolul IV, titlul III, titlul IV art. 140 și 141 și titlul V² (la nivelul administrației publice locale - dispoziții emise de primar și hotărâri ale consiliului local)

ROMÂNIA
JUDEȚUL TIMIȘ
COMUNA SÂNANDREI
CONSILIUL LOCAL

AVIZ

Comisia pentru învățământ, sănătate, cultură, sport, culte și protecție socială din cadrul Consiliului Local Sâandrei a fost sesizată cu dezbateră și avizarea:

(TITLUL PROIECTULUI)

Proiect de hotărâre nr. 8823/22.09.2023 privind desemnarea reprezentanților Consiliului Local al Comunei Sâandrei în Consiliul de Administrație al Școlii Gimnaziale Sâandrei, pentru anul școlar 2023-2024

și

Proiect de hotărâre nr. 8937/26.09.2023 privind atribuirea unor denumiri pentru arterele de tip *stradă* situate pe teritoriul satului Covaci, Comuna Sâandrei, Județul Timiș

Proiectul de hotărâre este elaborat din inițiativa primarului comunei Sâandrei, Claudiu-Florin Coman.

Comisia s-a întrunit în data de 28.09.2023 din partea inițiatorului participând

.....
Comisia constată că proiectul de hotărâre supus dezbaterii constituie obiectul reglementării următoarelor acte normative:

OG 57/2019
.....

Proiectul de hotărâre reglementează în spiritul legii probleme de interes local.

Pentru aceste considerente, comisia avizează favorabil proiectul de hotărâre și propune Consiliului Local Sâandrei să îl analizeze și să îl adopte în forma prezentată.

PREȘEDINTE DE COMISIE

Herța Marius-Andrei



SECRETARUL COMISIEI

Moș Ion Laurențiu



ROMÂNIA
JUDEȚUL TIMIȘ
COMUNA SÂNANDREI
CONSILIUL LOCAL

PROCES- VERBAL

Al Comisiei nr. 3 Comisia pentru învățământ, sănătate, cultură, sport, culte și protecție socială

Încheiat astăzi, 28.09.2023

Comisia pentru învățământ, sănătate, cultură, sport, culte și protecție socială din cadrul Consiliului Local Sânanndrei a fost sesizată cu următorul:

Proiect de hotărâre nr. 8823/22.09.2023 privind desemnarea reprezentanților Consiliului Local al Comunei Sânanndrei în Consiliul de Administrație al Școlii Gimnaziale Sânanndrei, pentru anul școlar 2023-2024

Proiectul este transmis spre avizare Comisiei nr. 3

Proiect supus avizării conform art. 3 și art. 5 din OG 63/2002

Proiect de hotărâre nr. 8937/26.09.2023 privind atribuirea unor denumiri pentru arterele de tip *stradă* situate pe teritoriul satului Covaci, Comuna Sânanndrei, Județul Timiș

După analiza materialelor incidente, Comisia emite AVIZ favorabil/~~nefavorabil~~, după caz, pentru proiecte.

Președinte: Herța Marius-Andrei

Secretar: Moș Ion-Laurențiu

Membrii: Gherman Liviu

Bodochi Marinel-Aurel

Zvunca Gheorghe

Comuna: SÂNANDREI
 Judetul: TIMIȘ
 Localitatea: SÂNANDREI

Anexa 02

Arteră: **Strada Elisabeta AWENDER**

Denumire de arteră atribuită în concordanță cu **PROIECT HCL / 26.09. 2023**

8937

Nr. Crt.	Identificator stradal vechi			Identificator stradal nou			Tip arteră	Observații
	Denumire arteră	Nr.	Nr. cadastral	Denumire	Nr.	Nr. cadastral		
NUMERE PARE								
1	-	-	108445	Elisabeta AWENDER	2	108445	stradă	N/A
2	-	-	108444		4	108444	stradă	N/A
3	-	-	108443		6	108443	stradă	N/A
4	-	-	101302		8	101302	stradă	N/A
5	-	-	101301		10	101301	stradă	N/A
6	-	-	110356		12	110356	stradă	N/A
7	-	-	110419		14	110419	stradă	N/A
8	-	-	101298		16	101298	stradă	N/A
9	-	-	108440		18	108440	stradă	N/A
10	-	-	108439		20	108439	stradă	N/A
11	-	-	101291		22	101291	stradă	N/A
12	-	-	101290		24	101290	stradă	N/A
13	-	-	101289		26	101289	stradă	N/A
14	-	-	101288		28	101288	stradă	N/A
15	-	-	408589		30	408589	stradă	N/A
NUMERE IMPARE								
16	-	-	101321	Elisabeta AWENDER	1	101321	stradă	N/A
17	-	-	108450		3	108450	stradă	N/A
18	-	-	409647		5	409647	stradă	N/A
19	-	-	409641		7	409641	stradă	N/A
20	-	-	101317		9	101317	stradă	N/A
21	-	-	101313		11	101313	stradă	N/A
22	-	-	101312		13	101312	stradă	N/A
23	-	-	101311		15	101311	stradă	N/A
24	-	-	101310		17	101310	stradă	N/A
25	-	-	101309		19	101309	stradă	N/A
26	-	-	108448		21	108448	stradă	N/A
27	-	-	108447		23	108447	stradă	N/A
28	-	-	108446		25	108446	stradă	N/A

N/A - NIMIC DE ADĂUGAT

Primar
 Coman Claudiu-Florin

Întocmit
 Bejinariu-Groza Maria-Livia

Comuna: SÂNANDREI
Judetul: TIMIȘ
Localitatea: SÂNANDREI

Anexa 04

Arteră: **Strada Samuilă SOLMEN**
Denumire de arteră atribuită în concordanță cu PROIECT HCL / 26.09. 2023
8937

Nr. Crt.	Identificator stradal vechi			Identificator stradal nou			Tip arteră	Observații
	Denumire arteră	Nr.	Nr. cadastral	Denumire arteră	Nr.	Nr. cadastral		
NUMERE IMPARE								
1	-	-	101332	Samuilă SOLMEN	1	101332	stradă	N/A
2	-	-	101315		3	101315	stradă	N/A
3	-	-	101314		5	101314	stradă	N/A
4	-	-	108441		7	108441	stradă	N/A
5	-	-	108442		7	108442	stradă	N/A
NUMERE PARE								
6	-	-	101333	Samuilă SOLMEN	2	101333	stradă	N/A
7	-	-	101316		4	101316	stradă	N/A
8	-	-	101297		6	101297	stradă	N/A
9	-	-	101296		8	101296	stradă	N/A

Primar
Coman Claudiu-Florin

N/A - NIMIC DE ADĂUGAT

Întocmit
Bejinariu-Groza Maria-Livia

ROMÂNIA
Județul **TIMIȘ**
Primăria Comunei **SÂNANDREI**

Nr. 8936 / 26.09. 2023

REFERAT

privind atribuirea unor denumiri pentru arterele de tip stradă situate pe teritoriul satului Covaci, Comuna Sânanndrei, Județul Timiș

Analizând prevederile **art. 5, alin 1** din *Legea 7/1996, legea cadastrului și a publicității imobiliare* și cele ale **art. 2, lit d**, din *O.G. 63/2002 - privind atribuirea sau schimbarea de denumiri* aprobată prin *Legea nr. 48/2003*, cu modificările și completările ulterioare;

Luând în considerare propunerea formulată de inițiatorul parcelării, fostul proprietar al terenului cu nr. cadastral 409805 și proprietarul terenului cu nr cadastral 409804 și 409806, teren cu destinația de drum/stradă prin adresa nr. 7986/29.08.2023, însoțită de raportul favorabil al Compartimentului Agricol cu avizul Compartimentului de Urbanism și Amenajare a Teritoriului, pentru atribuirea denumirilor *Elisabeta AWENDER* și *Samuilă SOLMEN* pentru arterele de tip *Stradă*, din satul *Covaci*, în concordanță cu prevederile **art. 136, alin. 1** din *Ordonanța de urgență Nr. 57/2019 privind Codul Administrativ*

PROPUN

supunerea spre dezbatere și aprobarea Consiliului Local al Comunei Sânanndrei a **proiectului de hotărâre** privind atribuirea unor denumiri pentru arterele de tip stradă situate pe teritoriul satului *Covaci*, *Comuna Sânanndrei*, *Județul Timiș*, conform documentației atașate.

Inițiator
PRIMAR
Coman Claudiu-Florin





PRIMĂRIA COMUNEI SÎNANDREI
Loc Sînandrei, Str. Tineretului, Nr. 70, cod poștal 307375, Județul Timiș
Tel/Fax: 0256/383806, Tel/Fax: 0256/383500
C.F. 5390656

Nr 8938 din 26.09 2023

Approbat:
Primar

Coman Claudiu Florin

Avizat pentru legalitate:
Secretar general
Muntean Diana Andreea

Raport,

privind atribuirea unor denumiri pentru arterele de tip stradă situate pe teritoriul satului Covaci, Comuna Sînandrei, Județul Timiș

Având în vedere:

- prevederile **art. 1, alin. 4** și ale **art. 3 lit. a** din **H.G. 777/2016** - privind structura, organizarea și funcționarea Registrului electronic național al nomenclaturilor stradale;

(Art. 1, (4) În activitatea specifică, autoritățile administrației publice centrale și locale de la nivelul comunelor, orașelor și municipiilor sunt obligate să furnizeze, să actualizeze datele referitoare la nomenclatura stradală, în scopul asigurării unei evidențe unitare, și să utilizeze informațiile conținute în RENNS, obligație care revine și oricăror altor instituții, în condițiile legii.

Art. 3 Adresa administrativă este compusă din:.....

a) tip și denumire arteră, număr administrativ;)

- prevederile **art. 11, art. 16** și ale **art. 17 lit. a** din **Normele tehnice privind procedurile de lucru specifice Registrului electronic național al nomenclaturilor stradale aprobate prin Ordinul ANCPI Nr. 448/2017;**

Art. 11 Fiecărui drum i se atribuie o denumire.

...

Art. 16 Fiecărui imobil din intravilanul localității i se atribuie un număr administrativ.

Art. 17 Fiecare imobil situat în intravilanul localităților se identifică prin adresa administrativă a acestuia.

- prevederile **art.5, alin 1** din **Legea7/1996, legea cadastrului și a publicității imobiliare**

(Art. 5, (1) Nomenclatura stradală se aprobă prin hotărâre a consiliului local, se organizează pe fiecare localitate și reprezintă evidența primară unitară care servește la atribuirea denumirii străzii și a numărului administrativ.)

- prevederile **art. 2, lit d**, din **O.G. 63/2002** - privind atribuirea sau schimbarea de denumiri aprobată prin **Legea nr. 48/2003**, cu modificările și completările ulterioare;

(Art. 2 Atribuirea sau schimbarea de denumiri, altele decăt cele prevăzute la art. 1, se face de către:

...

d) consiliile locale, prin hotărâre, pentru parcuri, pietre, oboare, cartiere, străzi, statii ale mijloacelor de transport în comun, precum și pentru obiective și institutii de interes local aflate în subordinea lor.)

- prevederile **art. 129, alin.2, lit. c, art. 129, alin.6, lit. d, art.136. alin 1 și art. 196, alin. 1, lit a** din **OUG 57/2019 privind Codul Administrativ**

(Art.129 (2) Consiliul local exercită următoarele categorii de atribuții:

...

c) atribuții privind administrarea domeniului public și privat al comunei, orașului sau municipiului;

...

(6) În exercitarea atribuțiilor prevăzute la alin. (2) lit. c), consiliul local:

...

d) atribuie sau schimbă, în condițiile legii, denumiri de străzi, de piețe și de orice alte obiective de interes public local.

...

Art. 136 (1) Proiectele de hotărâri pot fi inițiate de primar, de consilierii locali sau de cetățeni. Elaborarea proiectelor se face de cei care le propun, cu sprijinul secretarului general al unității/subdiviziunii administrativ-teritoriale și al compartimentelor de resort din cadrul aparatului de specialitate al primarului.

...

Art. 196 (1) În exercitarea atribuțiilor ce le revin, autoritățile administrației publice locale adoptă sau emit, după caz, acte administrative cu caracter normativ sau individual, după cum urmează:

- a) consiliul local și consiliul județean adoptă hotărâri;

- prevederile **art. 453, lit. g.** din **Legea 227/2015 privind Codul Fiscal**

(**Art.453** Definiții

În înțelesul prezentului titlu, expresiile de mai jos au următoarele semnificații:

...

g) nomenclură stradală - lista care conține denumirile tuturor străzilor dintr-o unitate administrativ-teritorială, numerele de identificare a imobilelor pe fiecare stradă în parte, precum și titularul dreptului de proprietate al fiecărui imobil; nomenclatura stradală se organizează pe fiecare localitate rurală și urbană și reprezintă evidența primară unitară care servește la atribuirea adresei domiciliului/reședinței persoanei fizice, a sediului persoanei juridice, precum și a fiecărui imobil, teren și/sau clădire;)

- prevederile **art. 6, alin2 și 3 .** din **HCL Sânanndrei 48/2021 privind aprobarea Regulamentului Comunei Sânanndrei privind nomenclatura stradală și de adresă**

(Art. 6

Numerotarea imobilelor se va face diferențiat în funcție de orientarea străzi astfel:

- (1) străzile cu orientare Nord-Sud, Sud – Nord, vor fi numerotate de la nord la sud, astfel încât numerotarea va începe de la cel mai nordic imobil și va crește spre sud
- (2) străzile cu orientare Est -Vest, Vest-Est, vor fi numerotate de la est la vest, numerotarea va începe cu cel mai estic imobil și se va crește spre vest
- (3) Numerele postale sunt atribuite consecutiv, în ordine crescătoare, cele impare pe partea stângă, iar cele pare pe partea dreapta.)

Expunere motive și justificare propunere

Extindererea teritoriului intravilan a satului Covaci a condus la înființarea de noi străzi/drumuri, care necesită denumire de stradă.

Inițiatorul și dezvoltatorul acestei noi parcelări, formulează propuneri pentru atribuirea denumirilor: **Elisabeta AWENDER și Samilă SOLMEN** și înregistrează, la sediul insituției noastre sub nr. 5192/07.06.2023, o adresă în acest sens.

Analizând amplasamentul și memoriul de prezentare, propunerea formulată vine să completeze nomenclatorul stradal și de adresă a comunei Sânanndrei, satului Covaci și conferă un caracter aparte zonei ceea ce v-a permite pe viitor o mai ușoară localizare spațială.

Având în vedere:

- o bună gestiune a datelor despre gospodăriile populației;
 - o facilă și corectă emitere de certificate/adeverințe emise pentru atestarea /certificarea adreselor poștale;
 - o bună și corectă difuzare a corespondenței poștale de pe teritoriul satului Covaci;
 - asigurarea unui nomenclator stradal actual, ușor interpretabil, accesibil cetățeanului
- interesat formulez următoarea propunere și recomandare: **atribuirea denumirilor propuse, numai după obținerea avizului favorabil a comisiei de atribuire de denumiri județene.**

Concluzii. Propuneri. Recomandări

Propunerea pentru aprobarea atribuirii denumirii " *Elisabeta Awender*" pentru artera de tip: *Stradă* afectează terenul în suprafață totală de 7.683 mp teren cu destinația de drum/strada/cale de acces identificată prin *Nr. cadastral 409804 și 409806.*

Amplasamentul descris mai sus este detaliat grafic în *anexa nr. 01* prin *Plan de amplasament și delimitarea arteră: Strada "Elisabeta Awender", Sat Covaci*, numerotarea urmând a se realiza de la nord la sud, cu numere pare pe partea dreaptă (de la nr. 2 până la 30) și numerele impare pe partea stângă, (de la nr. 1 până la 25).

Propunerea pentru aprobarea atribuirii denumirii " *Samuilă Solmen*" pentru artera de tip: *Stradă* afectează suprafața de teren de 1990 mp din terenul cu destinația de drum/strada/cale de acces identificată prin *Nr. cadastral 409805.*

Amplasamentul descris mai sus este detaliat grafic în *anexa nr. 03* prin *Plan de amplasament și delimitarea arteră: Strada "Samuilă Solmen", Sat Covaci*, numerotarea urmând a se realiza de la răsărit (est) la apus (vest), cu numere impare pe partea stângă (de la nr. 1 până la 9) și numere pare pe partea dreaptă, (de la nr. 2 până la 8)

Atribuirea nr. poștale/nr. administrative se face conform **art. 6, alin 2 și alin. 3** din Regulamentul Comunei Sănandrei privind nomenclatura stradală și de adresă, aprobat prin *HCL 48/22.07.2021.*

În consecință, luând în considerare cele prezentate mai sus, apreciez se întrunesc condițiile de aprobare a proiectului de hotărâre. Prezentul raport a fost întocmit pentru a fi îndeplinite prevederile **art. 136 alin 8, lit b** din *O.U.G 57/2019 privind Codul Administrativ*

Compartimentul de urbanism și amenajare a teritoriului

Avizat

Arh. Ghilezan Ovidiu Mircea



Compartimentul agricol

Întocmit

Ing. Bejinariu Groza Maria Livia

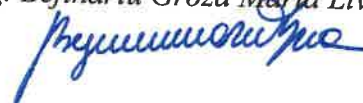

Plan de amplasament si delimitare artera: Strada ELISABETA AWENDER, Sat COVACI

Cartea Funciara nr.	Nr.cadastral	Suprafata	UAT	Tip artera
409804	409804	3896 mp	Sanandrei	STRADA
409806	409806	3987 mp	Sanandrei	STRADA



Primar
Coman Claudiu-Florin

Intocmit
Bejitaru-Groza Maria-Livia

Comuna: SÂNANDREI
 Judetul: TIMIȘ
 Localitatea: SÂNANDREI

Anexa 02

Arteră: *Strada Elisabeta AWENDER*
 Denumire de arteră atribuită în concordanță cu *RAPORT / 8938 / 2023*

Nr. Crt.	Identificator stradal vechi			Identificator stradal nou			Tip arteră	Observații
	Denumire arteră	Nr.	Nr. cadastral	Denumire	Nr.	Nr. cadastral		
NUMERE PARE								
1	-	-	108445	Elisabeta AWENDER	2	108445	stradă	N/A
2			108444		4	108444	stradă	N/A
3			108443		6	108443	stradă	N/A
4			101302		8	101302	stradă	N/A
5			101301		10	101301	stradă	N/A
6			110356		12	110356	stradă	N/A
7			110419		14	110419	stradă	N/A
8			101298		16	101298	stradă	N/A
9			108440		18	108440	stradă	N/A
10			108439		20	108439	stradă	N/A
11			101291		22	101291	stradă	N/A
12			101290		24	101290	stradă	N/A
13			101289		26	101289	stradă	N/A
14			101288		28	101288	stradă	N/A
15	-	-	408589		30	408589	stradă	N/A
NUMERE IMPARE								
16	-	-	101321	Elisabeta AWENDER	1	101321	stradă	N/A
17	-	-	108450		3	108450	stradă	N/A
18	-	-	409647		5	409647	stradă	N/A
19	-	-	409641		7	409641	stradă	N/A
20	-	-	101317		9	101317	stradă	N/A
21	-	-	101313		11	101313	stradă	N/A
22	-	-	101312		13	101312	stradă	N/A
23	-	-	101311		15	101311	stradă	N/A
24	-	-	101310		17	101310	stradă	N/A
25	-	-	101309		19	101309	stradă	N/A
26	-	-	108448		21	108448	stradă	N/A
27	-	-	108447		23	108447	stradă	N/A
28	-	-	108446		25	108446	stradă	N/A

N/A - NIMIC DE ADĂUGAT

Primar
 Coman Claudiu-Florin

Întocmit
 Bejinariu-Groza Maria-Livia

Comuna: SÂNANDREI
Judetul: TIMIȘ
Localitatea: SÂNANDREI

Anexa 04

Arteră: **Strada Samuilă SOLMEN**
Denumire de arteră atribuită în concordanță cu RAPORT / 8938 / 2023

Nr. Crt.	Identificator stradal vechi			Identificator stradal nou			Tip arteră	Observații
	Denumire arteră	Nr.	Nr. cadastral	Denumire arteră	Nr.	Nr. cadastral		
NUMERE IMPARE								
1	-	-	101332	Samuilă SOLMEN	1	101332	stradă	N/A
2	-	-	101315		3	101315	stradă	N/A
3	-	-	101314		5	101314	stradă	N/A
4	-	-	108441		7	108441	stradă	N/A
5	-	-	108442		7	108442	stradă	N/A
NUMERE PARE								
6	-	-	101333	Samuilă SOLMEN	2	101333	stradă	N/A
7	-	-	101316		4	101316	stradă	N/A
8	-	-	101297		6	101297	stradă	N/A
9	-	-	101296		8	101296	stradă	N/A

N/A - NIMIC DE ADĂUGAT

Primar
Coman Claudia-Florin

Întocmit
Bejinariu-Groza Maria-Livia





ROMÂNIA
Județul TIMIȘ
Comuna SÂNANDREI

MEMORIU DE PREZENTARE a propunerii privind atribuirea denumirii de stradă: *Elisabeta Awender și Samuilă Solmen*

Strada: Elisabeta Awender (denumire propusă)

Amplasament:

Comuna Sânanndrei, Sat Covaci, Județul Timiș, înscris în cartea funciară nr. 409804 Sânanndrei, identificat prin Nr. cad. 409804, în suprafață de: 3696 mp și înscris în cartea funciară nr. 409806 Sânanndrei, identificat prin Nr. cad. 409806, în suprafață de: 3987 mp

Vecinătăți:

Amplasamentul pentru care s-a formulat propunerea este înscris în două cărți funciare distincte astfel că vecinătățile raportate la amplasament conform înscrisurilor din cărțile funciare este:

Vecinătățile terenului înscris în cartea funciară nr.409804 sunt:

La nord se învecinează cu drumul de exploatare agricolă cu indicator cadastral De 1054 și Cimitirul ortodox Covaci;

La Sud se învecinează cu parcela înscrisă în cartea funciară nr. 409805 pentru care s-a formulat atribuirea denumirii de stradă: *Samuilă Solmen*

La Vest se învecinează cu loturile de teren cu acces la strada pentru care se formulează propunerea de atribuire a denumirii de Elisabeta AWENDER

La Est se învecinează cu loturile de teren cu acces la strada pentru care se formulează propunerea de atribuire a denumirii de Elisabeta AWENDER

Vecinătățile terenului înscris în cartea funciară nr.409806 sunt:

La nord se învecinează cu parcela înscrisă în cartea funciară nr. 409805 pentru care s-a formulat atribuirea denumirii de stradă: *Samuilă Solmen*;

La Sud are drept vecinătăți canalul de desecare cu indicativ cadastral Hr 1052/1

La Vest se învecinează cu loturile de teren cu acces la strada pentru care se formulează propunerea de atribuire a denumirii de Elisabeta AWENDER

La Est se învecinează cu loturile de teren cu acces la strada pentru care se formulează propunerea de atribuire a denumirii de Elisabeta AWENDER

Prezentarea propunerii:

Strada pentru care se dorește atribuirea denumirii de: *Elisabeta AWENDER*, este amplasată în Satul Covaci fiind identificată prin două loturi cu numărul cadastral 409804 și 409806

***Nota:**

Potivii art. 62⁷ din OUG 59/2019 privind Codul administrativ:

(1) Începând cu data de 1 Ianuarie 2020, în administrația publică nu se mai folosește sigiliul autorităților și instituțiilor publice, certificarea autenticității și forța juridică a actelor fiind date de semnătura persoanei competente

(2) Prin excepție de la prevederile alin. (1), sigiliul este folosit alături de semnătura persoanei competente pentru proiectele și actele normative adoptate sau emise de instituțiile sau autoritățile publice prevăzute în Constituția României, titlul II capitolul IV, titlul III, titlul IV art. 140 și 141 și titlul V⁷ la nivelul administrației publice locale: dispoziții emise de primar și hotărâri ale consiliului local)

Comuna SÂNANDREI, C.F. 5390656, Str. Tineretului, Nr. 70, Județul Timiș, Cod poștal 307375, Sânanndrei, ROMÂNIA, Telefon 0256/383500, Fax. 0256/383806, e-mail: office@primaria-sinandrei.ro, www.primaria-sinandrei.ro

Propunerea atribuirii acestei denumiri este formulată de dezvoltatorul acestei parcelări, Doamna **Câmpeanu Erna-Iosefina**, fiică lui *Samuilă Solmen* și a lui *Elisabeta Awender căsătorită Solmen* și moștenitoarea acestora. Terenul pe care s-a dezvoltat parcelarea fiind atribuit prin reconstituirea dreptului de proprietate după autorii *Elisabeta AWENDER și Samuilă SOLMEN*. Analizând propunerea, care vine să promoveze o identitate locală, regăsită în denumirea de străzi, apreciem că atribuirea acestor denumiri are legătură cu oamenii și locurile care au contribuit la construirea și dezvoltarea satului Covaci (în maghiară *Temeskovácsi*, în germană *Kowatschi*)

Azi în satul Covaci, băștinașii - coloniștii germani care au contribuit la întemeierea satului, mai numără doar două familii, iar din aceste două familii rămase face parte și Doamna care a înregistrat propunerile. Doamna Câmpeanu este reminescența comunității germane a satului Covaci, iar pentru comemorarea oamenilor care au construit, au conviețuit și contribui la edificarea satului Covaci, formulează propunerea.

Elisabeta Awender căsătorită Solmen, membră a comunității germane din satul Covaci, s-a născut la data 26 octombrie 1923 în satul Covaci, din părinți: tatăl *Awender Andrei (Andreas)* și mamă *Awender Terezia*. La vârsta de 21 de ani, în perioada regimului comunist, asemeni altor membri ai comunității germane, a fost deportată în URSS _ Lagărul 1021 Stalin, lagărul de lângă Stalingrad, pentru 4 ani și 10 luni (perioada 18.01.1945 până la data de 10.11.1949). Din documentele emise în anul 1970, reiese că a contribuit la muncă de reconstrucție în URSS, însă această muncă a fost o muncă grea, în minele de cărbuni. Reîntoarsă în țară continuă să locuiască în casa părintească din Covaci nr. 161, actualmente Str. Veche Nr. 36. Se căsătorește cu Solmen Samoilă, saș din Transilvania, venit în Banat, la Giarmata să facă serviciul militar obligatoriu, la data de 2 mai 1955, înregistrând căsătoria la Comitetul Executiv al Comunei Cerneteaz (Cernăteaz, maghiară Csernegyház). Au doi copii: pe Solmen căsătorită Câmpeanu Erna Iosefina și Solmen Michael. A continuat să conviețuiască în satul Covaci, unde împreună cu soțul a lucrat la munca de câmp la CAP-ul din sat. Copii au fost trimiși la școala gimnazială din sat, unde s-a predat doar în limba germană până în jurul anilor 1970 – 1971. După 1971, școala cu predare în limba germană se desființează, predarea continuând în limba română, deși predarea s-a făcut până atunci exclusiv în limba germană. Starea de sănătate, marcată de perioadă deportări, continuă să se degradeze, astfel că nu mai poate presta muncă în câmp, fapt pentru care continuă să muncească ca îngrijitor la grădinița din sat, însă toți acei ani plin de lipsuri și greutăți și-au pus amprenta nu numai pe sufletul, dar și pe trupul Doamnei *Elisabeta Awender*, care rămâne imobilizată la pat pentru ultimi 11 ani de viață.

Depănând amintiri despre perioada copilăriei, Doamna Erna își reamintește că în acele timpuri comunitatea de români din satul Covaci era formată doar din două familii (Familia Graure și Pop), iar acum din comunitatea, în trecut majoritară, a mai rămas doar două familii.

Analizând propunerea, care vine să promoveze o identitate locală, regăsită în denumirea de străzi, apreciem că atribuirea acesteia are legătură cu oamenii și locurile care au contribuit la construirea și dezvoltarea statului Covaci.

Strada: Samuilă SOLMEN (denumire propusă)

Amplasament:

Comuna *Sânandrei*, Sat *Covaci*, Județul *Timiș*, înscris în cartea funciară nr. 409805 *Sânandrei*, identificat prin Nr. cad. 409805, în suprafață de: 1990 mp.

Vecinătăți: La nord se învecinează cu o serie de locuri cu acces la această stradă și drumul nr. cadastral 409804, pentru care s-a formulat propunerea pentru atribuirea denumirii de: *strada ELISABETA AWENDER*;

^{**Notă:}

Potrivit art. 62⁷ din OUG 57/2019 privind Codul administrativ:

(1) Începând cu data de 1 februarie 2020, în administrația publică nu se mai folosește sigiliul autorităților și instituțiilor publice, certificarea autenticității și forța juridică a actelor fiind date de semnătura persoanei competente.

(2) Prin excepție de la prevederile alin. (1), sigiliul este folosit alături de semnătura persoanei competente pentru proiectele și actele normative adoptate sau emise de instituțiile sau autoritățile publice prevăzute în Constituția României, titlul II capitolul IV, titlul III, titlul IV art. 1-10 și 1-11 și titlul V⁷ din nivelul administrației publice locale; dispoziții emise de primar și hotărâri ale consiliului local)

Comuna SÂNANDREI, C.F. 5390656, Str. Tineretului, Nr. 70, Județul Timiș, Cod poștal 307375, Sânandrei, ROMÂNIA, Telefon 0256/383500, Fax. 0256/383806, e-mail: office@primaria-sinandrei.ro, www.primaria-sinandrei.ro

La Sud se învecinează cu o serie de locuri cu acces la această stradă și drumul nr. cadastral 409806, care continuă drumul cu nr cadastral 409804 pentru care s-a formulat propunerea pentru atribuirea denumirii de: *strada ELISABETA AWENDER*;

La Vest se învecinează cu terenul arabil cu indicativul cadastral A 1053/10

La Est se învecinează cu strada Școlii din satul Covaci

Prezentarea propunerii:

Strada pentru care se dorește atribuirea denumirii de: *Samuilă SOLMEN* este amplasată în Satul Covaci fiind identificată prin lotul cu numărul cadastral 409805.

Propunerea atribuirii acestei denumiri este formulată de dezvoltatorul acestei parcelări, Doamna *Câmpeanu Erna-Iosefina*, fiică lui *Samuilă Solmen* și a lui *Elisabeta Awender căsătorită Solmen* și moștenitoarea acestora, de unde și propunerea.

Samuilă SOLMEN născut într-o familie mare de sași transilvăneni la data 15 martie 1930, din părinți tatăl Solmen Martin și mama Solmen Elisaveta. A crescut și a copilărit în Transilvania în Comuna Sona din Județul Alba. A făcut armata în Banat în Județul Timiș la Cerneteaz, unde și-a cunoscut viitoarea soție Elisabeta Awender, la o sărbătoare locală – Chirvai. Se căsătorește cu aceasta la data de 9 mai 1955 și devine astfel membru al comunității covăcene. Lucrează la munciile câmpului, la CAP-ul din sat.

Propunerile formulate, apreciem că pot intra în Nomenclatorul stradal al Comunei Sânaandrei, al satului Covaci, întrucât îl completează și vin cu o încărcătură de amintiri și povestiri legate de comunitatea din trecutul satului Covaci.

Inițiativa acestor propuneri de atribuire denumiri, dorește să comemoreze amintirea înaintașilor săi într-un mod mai deosebit, iar în calitatea sa de dezvoltator a acestei exinderi a satului în care a copilărit îi asigură un atu important.

Întocmit
Inspector
Bejinariu-Groza Maria-Livia

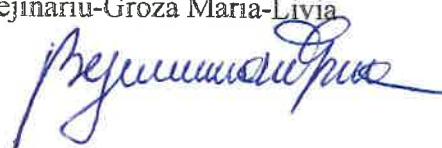

Nota:

Fotivul art. 627 din OUG 57/2019 privind Codul administrativ:

(1) Începând cu data de 1 Iunie 2020, în administrația publică nu se mai folosește sigiliul autorităților și instituțiilor publice, certificarea autenticității și forța juridică a actelor fiind date de semnătura persoanei competente.

(2) Prin excepție de la prevederile alin. (1), sigiliul este folosit abturi de semnătura persoanei competente pentru proiectele și actele normative adaptate sau emise de instituțiile sau autoritățile publice prevăzute în Constituția României, titlul II capitolul IV, titlul III, titlul IV art. 140 și 141 și titlul V (la nivelul administrației publice locale: dispoziții emise de primar și hotărâri ale consiliului local)

Comuna SÂNAANDREI, C.F. 5390656, Str. Tineretului, Nr. 70, Județul Timiș, Cod poștal 307375, Sânaandrei, ROMÂNIA, Telefon 0256/383500, Fax. 0256/383806, e-mail: office@primaria-sinandrei.ro, www.primaria-sinandrei.ro

PRIMĂRIA SINANDEI
 JUDEȚUL TIMIȘ
 Nr. _____ din 15.03.2000

Către
Comisia de Medicină Legală

Vă trimitem extrasul pentru uz oficial de pe actul de DECES, privind pe A. SOLMEN
ELISABETA

**EXTRAS
 DIN REGISTRUL DE DECES**

- pentru uz oficial -

C.N.I. _____
 Z N N N N N C

Numele de familie		SOLMEN		
Prenumele		ELISABETA		
Data nașterii	Anul	Luna	Ziua	
	1923	NOIEMBRIE	26	
	Locul nașterii			
Comuna/Orașul/Municipiul/Sectorul		Judetul/Tara		
COVACI		TIMIȘ		
Sexul	Cetățenia	Naționalitatea		
	FEMEIESC	ROMÂNĂ	GERMANĂ	
Domiciliul	Localitatea	COVACI		
	Sat./Str. nr.; bl./sc., et., ap.	SINANDEI		
	Județul	TIMIȘ		
	Tara	TIMIȘ		
Data și locul decesului	Anul	Luna	Ziua	
	1982	AUGUST	9	
	Localitatea		Județul	Tara
SINANDEI		TIMIȘ	TIMIȘ	
CAUZA DECESULUI		MOARTE NATURALĂ		
DATE PRIVIND PĂRINȚII		TATĂL		
MAMA				
Numele de familie		AWENDER		
Prenumele		ANDREI		
		TEREZIA		

Tipografia GIGOPRINT Timișoara, str. Iar. 856-19.04.01, c-44 1251 17-98

Decesul a fost trecut în registrul stării civile la nr. 37 din anul 1982, luna AUGUST, ziua 10
 LOCUL ÎNREGISTRĂRII SINANDEI
 (localitatea și județul)

MENȚIUNI:

Se certifică de noi exactitatea prezentați extras.



Pentru copii
 cu o...
[Signature]



MINISTERUL MUNCII
OFICIUL DE EVIDENȚA
CUMENTELOR DE ASIGURARE

16123/1970

Nr. _____ din _____

9/1/71

107

A D E V E R I N T A

Pe baza datelor comunicate de Ministerul Asigurărilor Sociale al R.S.S. Ucrainiene cu adresa nr. V2-4632 din 07 ianuarie 1971, se adeverește de noi că cetățeanul AWENDER ELISABETA, fiica lui Andrei, născută în anul 1923 în comuna Govaci a participat la munca de reconstrucție în U.R.S.S., în perioada 18 ianuarie 1945 + 10 noiembrie 1949, fiind folosită la diferite munci. Nu a fost judecată, nu a suferit accidente. Prezentă adeverință s-a eliberat spre a-i servi la stabilirea vechimii în muncă.

DIRECTOR,

SEF SERVICIU,



IA/SA

EX.2

30-I-1971

Pyromant

M. Toader

COMUNA SÂNANDREI
JUD. TIMIȘ
Nr. 7986 din 29.08.2023

Către,

Consiliul Local Sânanndrei
Sânanndrei, Str. Tineretului, nr.70
e-mail: office@primaria-sinandrei

Subsemnata **CÂMPEAN ERNA-IOZEFINA**,
domiciliată în Comuna Sânanndrei, satul COVACI, Str. VECHE, Nr. 36, Tel +40 726 136 064. în
calitate de ~~proprietară a imobilelor înscrise în cartea funciară nr. 409804 Sânanndrei, cartea~~
funciară nr. 409805 Sânanndrei, și cartea funciară nr. 409806 Sânanndrei, – teren intravilan pentru
drum în satul Covaci, formulez următoarele propunerii pentru atribuirea denumirii de stradă :
- tronsoanele înscrise în CF 409806 și 409804 atribuirea denumirii de: **Elisabeta AWENDER**
- tronsoanele înscrise în CF 409805 atribuirea denumirii de: **Samuilă SOLMEN**

Data
Sânanndrei 2023

Semnătura
Câmpean Erna-Iozefina.

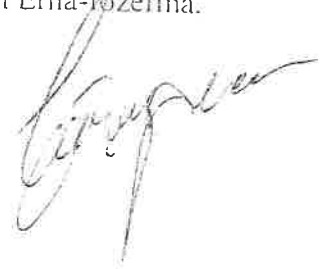

întru conformitate
cu originalul

**EXTRAS DE CARTE FUNCİARĂ
 PENTRU INFORMARE**

Carte Funciară Nr. 409806 Sănandrei

A. Partea I. Descrierea imobilului

TEREN Intravilan

Adresa: Loc. Covaci, Jud. Timis

Nr. Crt	Nr. cadastral topografic	Nr. Suprafata* (mp)	Observatii / Referinte
A1	409806	3.987	Teren neimprejmuit; Teren intravilan neimprejmuit

B. Partea II. Proprietari și acte

Înscrieri privitoare la dreptul de proprietate și alte drepturi reale		Referințe
292564 / 19/11/2021		
nr. Construire;		
B2	Intabulare, drept de PROPRIETATE reconstituire L.18/1991, dobandit prin Construire, cota actuala 1/1 1) CIMPEAN ERNA IOSEFINA <i>OBSERVATII: pozitie transcrisa din CF 101341/Sănandrei, inscrisa prin incheierea nr. 269743 din 22/12/2017; pozitie transcrisa din CF 400741/Sănandrei, inscrisa prin incheierea nr. 2853 din 02-FEB-04;</i>	A1

C. Partea III. SARCINI

Înscrieri privind dezmembrămintele dreptului de proprietate, drepturi reale de garanție și sarcini		Referințe
292564 / 19/11/2021		
Act Notarial nr. 1357, din 03/10/2018 emis de DZAKA MASSIMO;		
C1	Intabulare, drept de SERVITUTE legala de trecere perpetua cu piciorul si/sau cu autovehicule precum si a retelelor tehnico-edilitare inclusiv drept de uz asupra imobilului din cartea funciara 101341 Sănandrei in favoarea imobilului din cartea funciara 101315 Sănandrei <i>OBSERVATII: pozitie transcrisa din CF 101341/Sănandrei, inscrisa prin incheierea nr. 207734 din 04/10/2018;</i>	A1
Act Administrativ nr. 831, din 29/04/2021 emis de Cioana-Incze Andreea;		
C2	Intabulare, drept de SERVITUTE de trecere cu pasul, auto si a retelelor tehnico edilitare in favoarea imobilelor 101296 Sănandrei si 101298 Sănandrei <i>OBSERVATII: pozitie transcrisa din CF 101341/Sănandrei, inscrisa prin incheierea nr. 108201 din 04/05/2021;</i>	A1
64750 / 21/03/2023		
Act Notarial nr. ACT DE CONSTITUIRE A DREPTULUI DE UZ ȘI SERVITUTE DE TRECERE aut. sub nr. 1318, din 20/03/2023 emis de VINTER CIPRIAN-OVIDIU;		
C3	Intabulare, drept de SERVITUTE de trecere cu pasul, auto si retelele edilitare si drept de uz, in favoarea imobilelor din cf nr.108440 Sănandrei si cf nr.108439 Sănandrei	A1

Teren

Nr cadastral	Suprafața (mp)*	Observații / Referințe
409806	3.987	Teren intravilan neimpregmuit

* Suprafața este determinată în planul de proiecție Stereo 70.

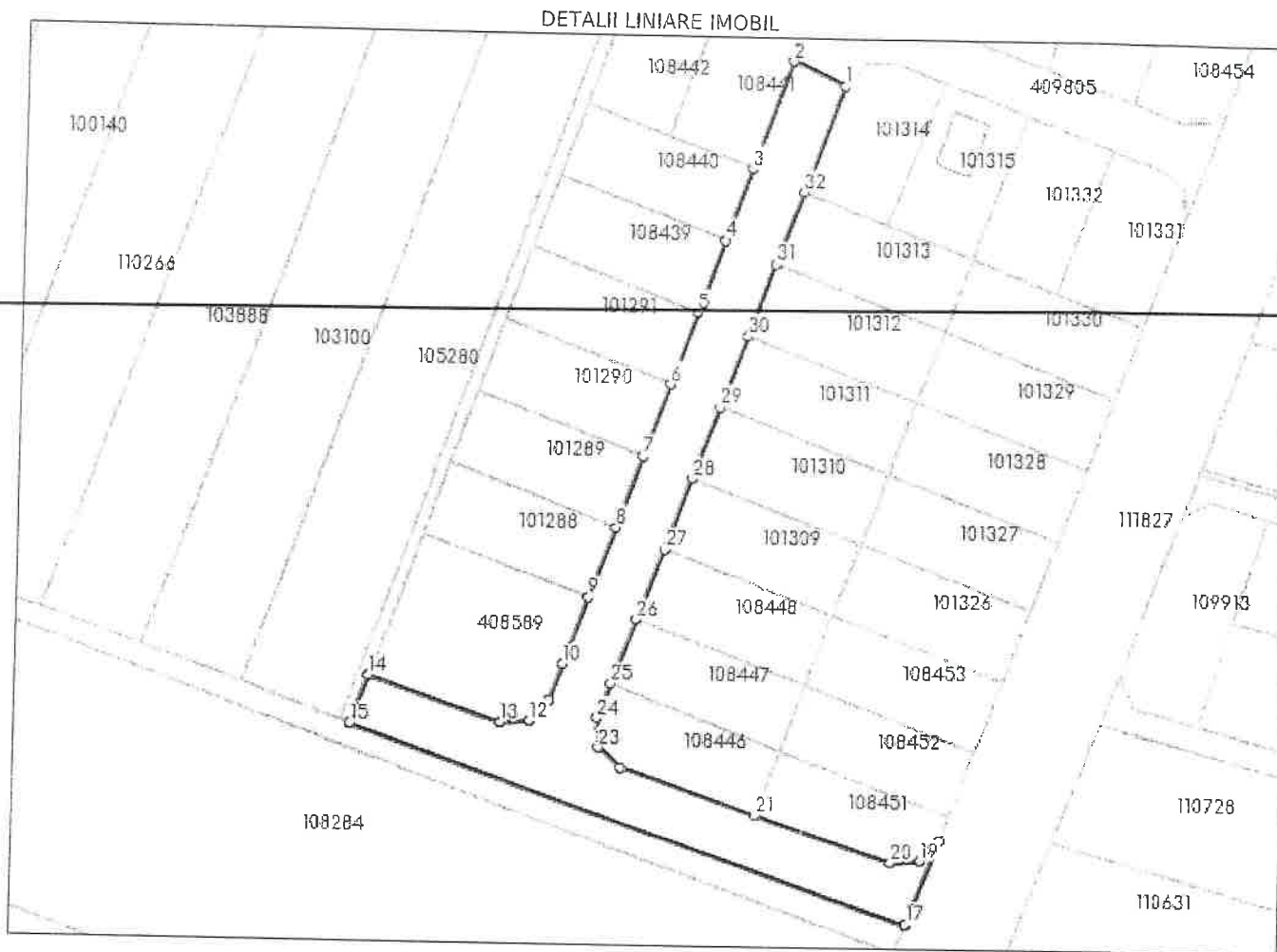

Date referitoare la teren

Nr Crt	Categorie folosință	Intra vilan	Suprafața (mp)	Tarla	Parcelă	Nr. topo	Observații / Referințe
1	curți constructii	DA	3.987	1053/11	-	-	drum

Lungime Segmente

1) Valorile lungimilor segmentelor sunt obținute din proiecție în plan.

Punct început	X / Y	Punct sfârșit	X / Y	Lungime segment (** (m))
1	207.066,81 487.876,647	2	207.054,36 487.882,164	13.618
3	207.045,19 487.856,767	4	207.039,077 487.839,837	18.0
5	207.032,964 487.822,906	6	207.026,851 487.805,975	18.001
7	207.020,738 487.789,045	8	207.014,625 487.772,114	18.001

Punct început	X / Y	Punct sfârșit	X / Y	Lungime segment (** (m))
2	207.054,36 487.882,164	3	207.045,19 487.856,767	27.002
4	207.039,077 487.839,837	5	207.032,964 487.822,906	18.001
6	207.026,851 487.805,975	7	207.020,738 487.789,045	18.0
8	207.014,625 487.772,114	9	207.008,512 487.755,183	18.001

Punct început	X / Y	Punct sfârșit	X / Y	Lungime segment (m)	Punct început	X / Y	Punct sfârșit	X / Y	Lungime segment (m)
9	207.008,512 487.755,183	10	207.002,741 487.739,192	17.0	10	207.002,741 487.739,192	11	206.999,683 487.730,732	8.996
11	206.999,683 487.730,732	12	206.995,157 487.725,696	6.771	12	206.995,157 487.725,696	13	206.988,401 487.725,241	6.771
13	206.988,401 487.725,241	14	206.956,806 487.735,653	33.266	14	206.956,806 487.735,653	15	206.952,709 487.724,366	12.008
15	206.952,709 487.724,366	16	207.084,458 487.678,409	139.534	16	207.084,458 487.678,409	17	207.084,52 487.678,567	0.17
17	207.084,52 487.678,567	18	207.092,058 487.698,657	21.458	18	207.092,058 487.698,657	19	207.087,488 487.693,661	6.771
19	207.087,488 487.693,661	20	207.080,729 487.693,264	6.771	20	207.080,729 487.693,264	21	207.048,481 487.704,205	34.053
21	207.048,481 487.704,205	22	207.016,713 487.714,983	33.547	22	207.016,713 487.714,983	23	207.011,478 487.719,637	7.005
23	207.011,478 487.719,637	24	207.011,166 487.726,635	7.005	24	207.011,166 487.726,635	25	207.014,179 487.734,759	8.665
25	207.014,179 487.734,759	26	207.019,882 487.750,133	16.398	26	207.019,882 487.750,133	27	207.026,142 487.767,01	18.001
27	207.026,142 487.767,01	28	207.032,403 487.783,887	18.001	28	207.032,403 487.783,887	29	207.038,663 487.800,764	18.001
29	207.038,663 487.800,764	30	207.044,923 487.817,641	18.001	30	207.044,923 487.817,641	31	207.051,183 487.834,518	18.001
31	207.051,183 487.834,518	32	207.057,443 487.851,395	18.001	32	207.057,443 487.851,395	1	207.066,81 487.876,647	26.933

** Lungimile segmentelor sunt determinate în planul de proiecție Stereo 70 și sunt rotunjite la 1 milimetru.

*** Distanța dintre puncte este formată din segmente cumulate ce sunt mai mici decât valoarea 1 milimetru.

Extrasul de carte funciară generat prin sistemul informatic integrat al ANCPİ conține informațiile din cartea funciară active la data generării. Acesta este valabil în condițiile prevăzute de art. 7 din Legea nr. 455/2001, coroborat cu art. 3 din O.U.G. nr. 41/2016, exclusiv în mediul electronic, pentru activități și procese administrative prevăzute de legislația în vigoare. Valabilitatea poate fi extinsă și în forma fizică a documentului, fără semnătură olografă, cu acceptul expres sau procedural al instituției publice ori entității care a solicitat prezentarea acestui extras.

Verificarea corectitudinii și realității informațiilor conținute de document se poate face la adresa www.ancpi.ro/verificare, folosind codul de verificare online disponibil în anet. Codul de verificare este valabil 30 de zile calendaristice de la momentul generării documentului.

Data și ora generării,

07/07/2023, 11:27

**EXTRAS DE CARTE FUNCİARĂ
PENTRU INFORMARE**

Carte Funciară Nr. 409804 Sâandrei

Nr. cerere	173294
Ziua	07
Luna	07
Anul	2023
Cod verificare 100146688521	



A. Partea I. Descrierea imobilului

TEREN Intravilan

Adresa: Loc. Covaci, Jud. Timis

Nr. Crt	Nr. cadastral Nr. topografic	Suprafata* (mp)	Observații / Referințe
A1	409804	3.696	Teren neimprejmuit; Teren intravilan neimprejmuit

B. Partea II. Proprietari și acte

Înscrieri privitoare la dreptul de proprietate și alte drepturi reale		Referințe
292564 / 19/11/2021		
nr. Construire;		
B2	Intabulare, drept de PROPRIETATEreconstituire L.18/1991, dobandit prin Construire, cota actuala 1/1 1) CIMPEAN ERNA IOSEFINA <i>OBSERVATII: pozitie transcrisa din CF 101341/Sâandrei, inscrisa prin incheierea nr. 269743 din 22/12/2017; pozitie transcrisa din CF 400741/Sanandrei, inscrisa prin incheierea nr. 2853 din 02-FEB-04;</i>	A1

C. Partea III. SARCINI

Înscrieri privind dezmembrămintele dreptului de proprietate, drepturi reale de garanție și sarcini		Referințe
292564 / 19/11/2021		
Act Notarial nr. 1357, din 03/10/2018 emis de DZAKA MASSIMO;		
C1	Intabulare, drept de SERVITUTElegala de trecere perpetua cu piciorul si/sau cu autovehicule precum si a retelelor tehnico-edilitare inclusiv drept de uz asupra imobilului din cartea funciara 101341 Sanandrei in favoarea imobilului din cartea funciara 101315 Sanandrei <i>OBSERVATII: pozitie transcrisa din CF 101341/Sâandrei, inscrisa prin incheierea nr. 207734 din 04/10/2018;</i>	A1
Act Administrativ nr. 831, din 29/04/2021 emis de Cioana-Incze Andreea;		
C2	Intabulare, drept de SERVITUTEde trecere cu pasul, auto si a retelelor tehnico edilitare in favoarea imobilelor 101296 Sâandrei si 101298 Sâandrei <i>OBSERVATII: pozitie transcrisa din CF 101341/Sâandrei, inscrisa prin incheierea nr. 108201 din 04/05/2021;</i>	A1
64748 / 21/03/2023		
Act Notarial nr. ACT DE CONSTITUIRE A DREPTULUI DE UZ ȘI SERVITUTE DE TRECERE aut. sub nr. 1317, din 20/03/2023 emis de VINTER CIPRIAN-OVIDIU;		
C3	Intabulare, drept de SERVITUTEde trecere cu pasul, auto si retelele edilitare si drept de uz, in favoarea imobilelor inscrise in cf nr.101317 Sanandrei si in cf nr.409641 Sanandrei	A1

Anexa Nr. 1 La Partea I

Teren

Nr cadastral	Suprafața (mp)*	Observații / Referințe
409804	3.696	Teren intravilan neimpregmuit

* Suprafața este determinată în planul de proiecție Stereo 70.

DETALII LINIARE IMOBIL

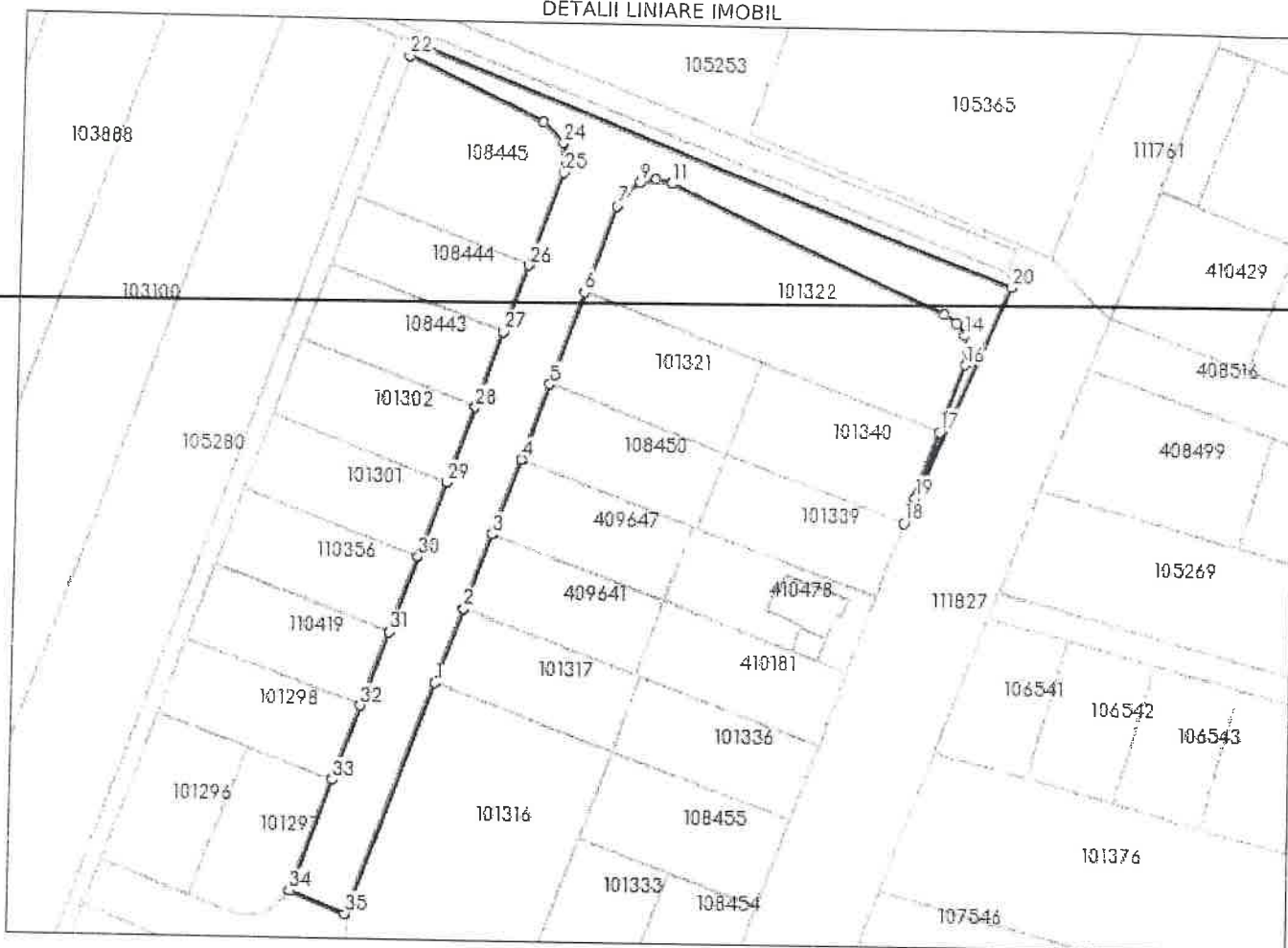

Date referitoare la teren

Nr Crt	Categorie folosință	Intra vilan	Suprafața (mp)	Tarla	Parcelă	Nr. topo	Observații / Referințe
1	curți constructii	DA.	3.696	1053/11	-	-	drum

Lungime Segmente

1) Valorile lungimilor segmentelor sunt obținute din proiecție în plan.

Punct început	X / Y	Punct sfârșit	X / Y	Lungime segment (** (m)
1	207.096,001 487.956,981	2	207.102,143 487.973,902	18.001
3	207.108,283 487.990,822	4	207.114,424 488.007,743	18.001
5	207.120,565 488.024,664	6	207.128,071 488.045,344	22.0
7	207.135,125 488.064,781	8	207.137,066 488.067,915	3.686

Punct început	X / Y	Punct sfârșit	X / Y	Lungime segment (** (m)
2	207.102,143 487.973,902	3	207.108,283 487.990,822	18.0
4	207.114,424 488.007,743	5	207.120,565 488.024,664	18.001
6	207.128,071 488.045,344	7	207.135,125 488.064,781	20.677
8	207.137,066 488.067,915	9	207.140,101 488.070,009	3.687

Punct început	X / Y	Punct sfârșit	X / Y	Lungime segment (** (m)	Punct început	X / Y	Punct sfârșit	X / Y	Lungime segment (** (m)
9	207.140,101 488.070,009	10	207.143,72 488.070,71	3.686	10	207.143,72 488.070,71	11	207.147,316 488.069,901	3.686
11	207.147,316 488.069,901	12	207.209,004 488.041,801	67.787	12	207.209,004 488.041,801	13	207.211,731 488.039,879	3.336
13	207.211,731 488.039,879	14	207.213,571 488.037,096	3.336	14	207.213,571 488.037,096	15	207.214,27 488.033,833	3.337
15	207.214,27 488.033,833	16	207.213,733 488.030,54	3.336	16	207.213,733 488.030,54	17	207.208,292 488.015,548	15.949
17	207.208,292 488.015,548	18	207.200,758 487.994,877	22.001	18	207.200,758 487.994,877	19	207.203,03 488.000,562	6.122
19	207.203,03 488.000,562	20	207.223,95 488.048,062	51.903	20	207.223,95 488.048,062	21	207.088,37 488.099,972	145.178
21	207.088,37 488.099,972	22	207.087,323 488.097,072	3.083	22	207.087,323 488.097,072	23	207.118,121 488.083,101	33.819
23	207.118,121 488.083,101	24	207.122,696 488.078,403	6.558	24	207.122,696 488.078,403	25	207.122,868 488.071,848	6.557
25	207.122,868 488.071,848	26	207.115,39 488.051,188	21.972	26	207.115,39 488.051,188	27	207.109,969 488.036,134	16.0
27	207.109,969 488.036,134	28	207.103,854 488.019,204	18.001	28	207.103,854 488.019,204	29	207.097,739 488.002,274	18.001
29	207.097,739 488.002,274	30	207.091,624 487.985,344	18.001	30	207.091,624 487.985,344	31	207.085,51 487.968,414	18.0
31	207.085,51 487.968,414	32	207.079,395 487.951,484	18.001	32	207.079,395 487.951,484	33	207.073,28 487.934,554	18.001
33	207.073,28 487.934,554	34	207.064,131 487.909,222	26.934	34	207.064,131 487.909,222	35	207.076,872 487.904,276	13.667
35	207.076,872 487.904,276	1	207.096,001 487.956,981	56.069					

** Lungimile segmentelor sunt determinate în planul de proiecție Stereo 70 și sunt rotunjite la 1 milimetru.

*** Distanța dintre puncte este formată din segmente cumulate ce sunt mai mici decât valoarea 1 milimetru.

Extrasul de carte funciară generat prin sistemul informatic integrat al ANCPİ conține informațiile din cartea funciară active la data generării. Acesta este valabil în condițiile prevăzute de art. 7 din Legea nr. 455/2001, coroborat cu art. 3 din O.U.G. nr. 41/2016, exclusiv în mediul electronic, pentru activități și procese administrative prevăzute de legislația în vigoare. Valabilitatea poate fi extinsă și în forma fizică a documentului, fără semnătură olografă, cu acceptul expres sau procedural al instituției publice ori entității care a solicitat prezentarea acestui extras.

Verificarea corectitudinii și realității informațiilor conținute de document se poate face la adresa www.ancpi.ro/verificare, folosind codul de verificare online disponibil în antet. Codul de verificare este valabil 30 de zile calendaristice de la momentul generării documentului.

Data și ora generării,

07/07/2023, 11:26



Oficiul de Cadastru și Publicitate Imobiliară TIMIS
Biroul de Cadastru și Publicitate Imobiliară Timisoara

Nr. cerere	173295
Ziua	07
Luna	07
Anul	2023

Cod verificare
100146688518



EXTRAS DE CARTE FUNCİARĂ PENTRU INFORMARE

Carte Funciară Nr. 409805 Sâandrei

A. Partea I. Descrierea imobilului

TEREN Intravilan

Adresa: Loc. Covaci, Jud. Timis

Nr. Crt	Nr. cadastral Nr. topografic	Suprafata* (mp)	Observații / Referințe
A1	409805	1.990	Teren neimprejmuit; Teren intravilan neimprejmuit

B. Partea II. Proprietari și acte

Înscrieri privitoare la dreptul de proprietate și alte drepturi reale		Referințe
292564 / 19/11/2021 Act Notarial nr. 4645, din 18/11/2021 emis de Cloana-Incze Andreea, documentatie nr.256445/2021;		
B1	Se infiinteaza cartea funciara 409805 a imobilului cu numarul cadastral 409805 / UAT Sâandrei, rezultat din dezmembrarea imobilului cu numarul cadastral 101341 inregistrat in cartea funciara 101341;	A1
160347 / 23/06/2022 Act Administrativ nr. HOTARAREA 39, din 21/04/2022 emis de COMUNA SANANDREI;		
B5	Intabulare, drept de PROPRIETATE, dobandit prin Lege, cota actuala 1/1 1) COMUNA SANANDREI, CIF:5390656, domeniu privat	A1

C. Partea III. SARCINI

Înscrieri privind dezmembrămintele dreptului de proprietate, drepturi reale de garanție și sarcini		Referințe
292564 / 19/11/2021 Act Notarial nr. 1357, din 03/10/2018 emis de DZAKA MASSIMO;		
C1	Intabulare, drept de SERVITUTElegală de trecere perpetua cu piciorul și/sau cu autovehicule precum și a rețelilor tehnico-edilitare inclusiv drept de uz asupra imobilului din cartea funciara 101341 Sâandrei în favoarea imobilului din cartea funciara 101315 Sâandrei <i>OBSERVATII: pozitie transcrisa din CF 101341/Sâandrei, inregistrata prin incheierea nr. 207734 din 04/10/2018;</i>	A1
Act Administrativ nr. 831, din 29/04/2021 emis de Cloana-Incze Andreea;		
C2	Intabulare, drept de SERVITUTEde trecere cu pasul, auto și a rețelilor tehnico edilitare în favoarea imobilelor 101296 Sâandrei și 101298 Sâandrei <i>OBSERVATII: pozitie transcrisa din CF 101341/Sâandrei, inregistrata prin incheierea nr. 108201 din 04/05/2021;</i>	A1

Anexa Nr. 1 La Partea I

Teren

Nr cadastral	Suprafața (mp)*	Observații / Referințe
409805	1.990	Teren intravilan neimprejmuit

* Suprafața este determinată în planul de proiecție Stereo 70.

DETALII LINIARE IMOBIL

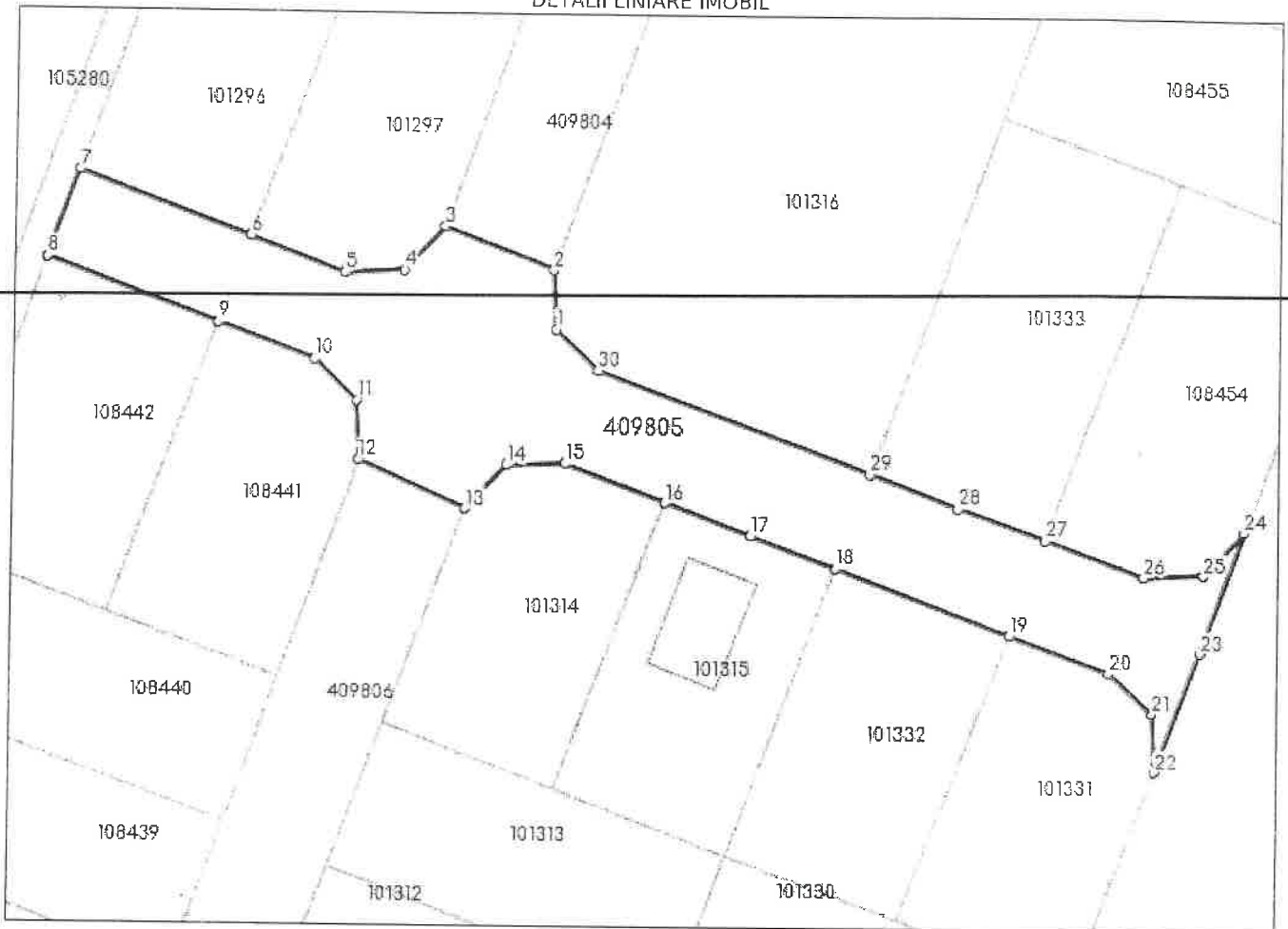

Date referitoare la teren

Nr Crt	Categorie folosință	Intra vilan	Suprafața (mp)	Tarla	Parcelă	Nr. topo	Observații / Referințe
1	curți constructii	DA	1.990	1053/11	-	-	drum

Lungime Segmente

1) Valorile lungimilor segmentelor sunt obținute din proiecție în plan.

Punct început	X / Y	Punct sfârșit	X / Y	Lungime segment (** (m)
1	207.077,164 487.897,425	2	207.076,872 487.904,276	6.857
3	207.064,131 487.909,222	4	207.059,465 487.904,105	6.925
5	207.052,545 487.903,838	6	207.041,549 487.907,903	11.723
7	207.021,655 487.915,257	8	207.018,019 487.905,188	10.705

Punct început	X / Y	Punct sfârșit	X / Y	Lungime segment (** (m)
2	207.076,872 487.904,276	3	207.064,131 487.909,222	13.667
4	207.059,465 487.904,105	5	207.052,545 487.903,838	6.925
6	207.041,549 487.907,903	7	207.021,655 487.915,257	21.21
8	207.018,019 487.905,188	9	207.037,83 487.897,867	21.12

Punct început	X / Y	Punct sfârșit	X / Y	Lungime segment (** (m))	Punct început	X / Y	Punct sfârșit	X / Y	Lungime segment (** (m))
9	207.037,83 487.897,867	10	207.049,037 487.893,725	11.948	10	207.049,037 487.893,725	11	207.054,08 487.889,041	6.883
11	207.054,08 487.889,041	12	207.054,36 487.882,164	6.883	12	207.054,36 487.882,164	13	207.066,81 487.876,647	13.618
13	207.066,81 487.876,647	14	207.071,526 487.881,711	6.92	14	207.071,526 487.881,711	15	207.078,441 487.881,931	6.918
15	207.078,441 487.881,931	16	207.090,083 487.877,513	12.452	16	207.090,083 487.877,513	17	207.100,049 487.873,811	10.631
17	207.100,049 487.873,811	18	207.109,968 487.869,968	10.637	18	207.109,968 487.869,968	19	207.130,076 487.862,337	21.507
19	207.130,076 487.862,337	20	207.141,621 487.857,957	12.348	20	207.141,621 487.857,957	21	207.146,621 487.853,265	6.857
21	207.146,621 487.853,265	22	207.146,866 487.846,412	6.857	22	207.146,866 487.846,412	23	207.152,099 487.860,44	14.972
23	207.152,099 487.860,44	24	207.157,138 487.874,606	15.036	24	207.157,138 487.874,606	25	207.152,459 487.869,509	6.919
25	207.152,459 487.869,509	26	207.145,545 487.869,24	6.919	26	207.145,545 487.869,24	27	207.134,18 487.873,461	12.124
27	207.134,18 487.873,461	28	207.124,01 487.877,152	10.819	28	207.124,01 487.877,152	29	207.113,935 487.880,981	10.778
29	207.113,935 487.880,981	30	207.082,198 487.892,769	33.855	30	207.082,198 487.892,769	1	207.077,164 487.897,425	6.857

** Lungimile segmentelor sunt determinate în planul de proiecție Stereo 70 și sunt rotunjite la 1 milimetru.

*** Distanța dintre puncte este formată din segmente cumulate ce sunt mai mici decât valoarea 1 milimetru.

Extrasul de carte funciară generat prin sistemul informatic integrat al ANCPİ conține informațiile din cartea funciară active la data generării. Acesta este valabil în condițiile prevăzute de art. 7 din Legea nr. 455/2001, coroborat cu art. 3 din O.U.G. nr. 41/2016, exclusiv în mediul electronic, pentru activități și procese administrative prevăzute de legislația în vigoare. Valabilitatea poate fi extinsă și în forma fizică a documentului, fără semnătură olografă, cu acceptul expres sau procedural al instituției publice ori entității care a solicitat prezentarea acestui extras.

Verificarea corectitudinii și realității informațiilor conținute de document se poate face la adresa www.ancpi.ro/verificare, folosind codul de verificare online disponibil în antet. Codul de verificare este valabil 30 de zile calendaristice de la momentul generării documentului.

Data și ora generării,

07/07/2023, 11:26

COMUNA SÂNANDREI
JUD. TIMIȘ

Nr. 7986 din 29.08.2023

Către,

Consiliul Local Sânanndrei
Sânanndrei, Str. Tineretului, nr. 70
e-mail: *office@primaria-sinandrei*

Subsemnata **CÂMPEAN ERNA-IOZEFINA**,
domiciliată în *Comuna Sânanndrei, satul COVACI, Str. VECHE, Nr. 36, Tel +40 726 136 064*, în
calitate de proprietară a imobilelor înscrise în cartea funciară nr. 409804 Sânanndrei, cartea
funciară nr. 409805 Sânanndrei, și cartea funciară nr. 409806 Sânanndrei, – teren intravilan pentru
drum, în satul Covaci, formulez următoarele propunerii pentru atribuirea denumirii de stradă :
- tronsoanele înscrise în CF 409806 și 409804 atribuirea denumirii de: **Elisabeta AWENDER**
- tronsoanul înscris în CF 409805 atribuirea denumirii de: **Samuilă SOLMEN**

Data
Sânanndrei 2023

Semnătura
Câmpean Erna-Iozefina.