

ROMÂNIA
JUDEȚUL TIMIȘ
PRIMĂRIA COMUNEI SÂNANDREI
Secretar general al Comunei
NR. 6054/16.07.2021

Referat

pentru neavizarea de legalitate a proiectul de hotărâre nr. 1453/25.02.2021 privind aprobarea amenajării platformelor gospodărești de colectare supraterană a deșeurilor reciclabile, în comuna Sâandrei

Ca urmare a analizării Proiectului de hotărâre nr. 1453/25.02.2021 privind aprobarea amenajării platformelor gospodărești de colectare supraterană a deșeurilor reciclabile, în comuna Sâandrei, inițiat de de consilierul local Moș Ion Laurențiu, a referatului înregistrat sub nr. 1453/25.02.2021, precum și a documentelor înaintate în susținerea proiectului (extrase CF, temă de proiectare),

Luând în considerare Raportul de specialitate al Compartimentului de Mediu, înregistrat sub nr. 2193/22.03.2021 pentru proiectul de hotărâre nr. 1453/25.02.2021 privind aprobarea amenajării platformelor gospodărești de colectare supraterană a deșeurilor reciclabile, în comuna Sâandrei, prin care este susținut demersul inițiativei sub aspectul legislației din domeniul protecției mediului,

Totodată, proiectul de hotărâre nr. 1453/25.02.2021 privind aprobarea amenajării platformelor gospodărești de colectare supraterană a deșeurilor reciclabile, în comuna Sâandrei, a fost analizat de către Compartimentul de urbanism și amănajarea teritoriului, potrivit OUG nr. 34/2013 privind organizarea, administrarea și exploatarea pajiștilor permanente.

Potrivit textelor legale indicate în raportul de specialitate nr. 6053/16.07.2021, se constată nu sunt îndeplinite condițiile în ceea ce privește amenajarea platformelor gospodărești de colectare supraterană a deșeurilor reciclabile, pe terenurile indicate în curpînsul proiectelor de hotărâre, înscrise în CF 109777 și CF 105277 Sâandrei, ambele având categoria de folosință **pășune în extravilan**. În ceea ce privește cel de-al treilea teren indicat, nu s-a depus CF 102307 Sâandrei.

În consecință, raportul de specialitate nr. 6053/16.07.2021, emis de Compartimentul urbanism și amănajarea teritoriului, nu susține inițiativa proiectului de hotărâre.

Observând că prin propunerea înaintată nu sunt repectate prevederile OUG nr. 34/2013 privind organizarea, administrarea și exploatarea pajiștilor permanente,

În temeiul atribuțiilor conferite de Codul administrativ, Proiectul de hotărâre nr. 1453/25.02.2021 privind aprobarea amenajării platformelor gospodărești de colectare supraterană a deșeurilor reciclabile, în comuna Sâandrei, inițiat de consilierul local Moș Ion Laurențiu nu se avizează de legalitate .

SECRETAR GENERAL AL COMUNEI
Diana-Andreea Muntean

ROMÂNIA
JUDEȚUL TIMIȘ
COMUNA SÂNANDREI
PRIMĂRIE

Compartimentul de Urbanism și
Amenajare a Teritoriului
NR. 60531/16.07.2021

APROBAT,
PRIMAR
Coman Claudiu Florin

RAPORT DE SPECIALITATE

La proiectul de hotărâre privind aprobarea amenajării platformelor gospodărești de colectare supraterană a deșeurilor reciclabile, în Comuna Sâandrei

Ca urmare a Referatului nr. 1453/25.02.2021, privind aprobarea amenajării platformelor gospodărești de colectare supraterană a deșeurilor reciclabile, în Comuna Sâandrei, inițiativei de Proiect de Hotărâre nr. 1453/25.02.2021 și a temei de proiectare, inițiate de consilierul local Moș Ion Laurențiu, facem cunoscute următoarele aspecte:

Conform art. 5 din Ordonanța de Urgență nr. 34 din 23 aprilie 2013 privind organizarea, administrarea și exploatarea pajiștilor permanente și pentru modificarea și completarea Legii fondului funciar nr. 18/1991:

(1) Pajiștile se folosesc pentru pășunatul animalelor și producerea de furaje.

(2) Se interzice scoaterea definitivă sau temporară din circuitul agricol a pajiștilor din extravilanul localităților.

(3) Prin excepție de la prevederile alin. (2), scoaterea definitivă sau temporară din circuitul agricol a pajiștilor situate în extravilan se poate face cu avizul Ministerului Agriculturii și Dezvoltării Rurale, pentru:

a) amplasarea obiectivelor de interes național, județean sau local, declarate de utilitate publică, în condițiile legislației în vigoare;

b) înființarea de noi capacități de producere a energiei regenerabile, în condițiile legii, care să nu afecteze buna exploatare a pajiștilor;

b¹) instalarea de elemente de infrastructură fizică subterane sau supraterane, necesare susținerii rețelelor publice de comunicații electronice; (la 28-07-2016 Lit. b¹) a alin. (3) al art. 5 a fost introdusă de art. 51 din LEGEA nr. 159 din 19 iulie 2016 publicată în MONITORUL OFICIAL nr. 559 din 25 iulie 2016.)

c) lucrări privind apărarea, ordinea publică și siguranța națională, declarate de utilitate publică în condițiile Legii nr. 33/1994 privind exproprierea pentru cauză de utilitate publică, republicată;

d) operațiuni și lucrări legate de explorarea, dezvoltarea, exploatarea țițeiului și a altor resurse minerale naturale, desfășurate în baza acordurilor de concesiune petrolieră, operațiuni și lucrări de construcții în legătură cu acestea și operațiuni legate de extracția, depozitarea, procesarea, transportul, distribuirea și comercializarea producției de țiței și resurse minerale naturale;

e) reconstituirea dreptului de proprietate în condițiile Legii nr. 165/2013 privind măsurile pentru finalizarea procesului de restituire, în natură sau prin echivalent, a imobilelor preluate în mod abuziv în perioada regimului comunist în România, cu modificările și completările ulterioare;

(la 26-01-2018 Litera f) din Alineatul (3) , Articolul 5 a fost abrogată de Punctul 2, Articolul I din LEGEA nr. 44 din 19 ianuarie 2018, publicată în

MONITORUL OFICIAL nr. 69 din 23 ianuarie 2018)

g) lucrări în cadrul unor programe de dezvoltare locală/județeană/regională inițiate de autoritățile administrației publice locale.

(4) Excepțiile prevăzute la alin. (3) lit. a), c) și d) se realizează cu obligația ca beneficiarul suprafeței scoase definitiv din circuitul agricol al pajiștilor permanente situate în extravilan să recupereze din terenurile neproductive o suprafață egală cu cea aprobată a fi scoasă din circuitul agricol. Aprobarea scoaterii definitive din circuitul agricol fără obligația de recuperare se face până la echivalarea suprafeței de pajiști din România cu suprafața prevăzută la art. 4 alin. (1). Recuperarea acestor terenuri se face până la data stabilită în actul prin care se aprobă scoaterea definitivă din circuitul agricol a acestor suprafețe, astfel încât să nu scadă suprafața de pajiști la nivel local, județean sau național, după caz, sub cea prevăzută la art. 4 alin. (1).

(la 26-01-2018 Alineatul (4) din Articolul 5 a fost modificat de Punctul 3, Articolul I din LEGEA nr. 44 din 19 ianuarie 2018, publicată în MONITORUL OFICIAL nr. 69 din 23 ianuarie 2018)

(4¹) Fac excepție de la obligația prevăzută la alin. (4) obiectivele de interes public local aprobate prin hotărâre a consiliului local.

(la 26-01-2018 Alineatul (4¹) din Articolul 5 a fost modificat de Punctul 3, Articolul I din LEGEA nr. 44 din 19 ianuarie 2018, publicată în MONITORUL OFICIAL nr. 69 din 23 ianuarie 2018)

(5) Excepțiile prevăzute la alin. (3) lit. b) se realizează cu obligația ca beneficiarul pajiștilor permanente situate în extravilan, scoase definitiv din circuitul agricol, să recupereze din terenurile neproductive o suprafață egală cu cea aprobată a fi scoasă definitiv din circuitul agricol. Recuperarea acestor terenuri se face până la data stabilită în actul prin care se aprobă scoaterea definitivă din circuitul agricol a acestor suprafețe, astfel încât suprafața de pajiști la nivel local, județean sau național să nu scadă, după caz.

(la 26-01-2018 Alineatul (5) din Articolul 5 a fost modificat de Punctul 3, Articolul I din LEGEA nr. 44 din 19 ianuarie 2018, publicată în MONITORUL OFICIAL nr. 69 din 23 ianuarie 2018)

(6) Pe terenurile recuperate prevăzute la alin. (4) și (5) se efectuează toate lucrările necesare pentru refacerea covorului vegetal.

(7) Scoaterea definitivă sau temporară din circuitul agricol a terenurilor având categoria de folosință pajiști situate în extravilanul localităților pentru realizarea obiectivelor de investiții prevăzute la alin. (3) se face cu respectarea prevederilor Legii nr. 18/1991, republicată, cu modificările și completările ulterioare, și a dispozițiilor prezentei ordonanțe de urgență.

(la 26-01-2018 Alineatul (7) din Articolul 5 a fost modificat de Punctul 3, Articolul I din LEGEA nr. 44 din 19 ianuarie 2018, publicată în MONITORUL OFICIAL nr. 69 din 23 ianuarie 2018)

(8) Pentru scoaterea temporară din circuitul agricol a terenurilor având categoria de folosință pajiști nu se face recuperare.

(9) Abrogat.

(la 26-01-2018 Alineatul (9) din Articolul 5 a fost abrogat de Punctul 4, Articolul I din LEGEA nr. 44 din 19 ianuarie 2018, publicată în MONITORUL OFICIAL nr. 69 din 23 ianuarie 2018)

(10) Abrogat.

(la 26-01-2018 Alineatul (10) din Articolul 5 a fost abrogat de Punctul 4, Articolul I din LEGEA nr. 44 din 19 ianuarie 2018, publicată în MONITORUL OFICIAL nr. 69 din 23 ianuarie 2018)

(11) Abrogat.

(la 26-01-2018 Alineatul (11) din Articolul 5 a fost abrogat de Punctul 4, Articolul I din LEGEA nr. 44 din 19 ianuarie 2018, publicată în MONITORUL

OFICIAL nr. 69 din 23 ianuarie 2018)

(la 05-07-2014 Art. 5 a fost modificat de pct. 6 al art. I din LEGEA nr. 86 din 27 iunie 2014, publicată în MONITORUL OFICIAL nr. 491 din 2 iulie 2014.)

Și conform art. II din *Legea nr. 86 din 27.06.2014* privind organizarea, administrarea și exploatarea pajiștilor permanente și pentru modificarea și completarea Legii fondului funciar nr. 18/1991:

(1) Prevederile Ordonanței de urgență a Guvernului nr. 34/2013 privind organizarea, administrarea și exploatarea pajiștilor permanente și pentru modificarea și completarea Legii fondului funciar nr. 18/1991, cu modificările și completările aduse prin prezenta lege, nu se aplică următoarelor obiective de investiții la amplasarea pe pajiști a:

a) construcțiilor care servesc activitățile agricole, precum și anexelor la exploatarea agricole;

b) refugiilor montane, în caz de urgență cu infrastructura necesară;

c) drumurilor de utilitate privată;

Lit. c) a art. II a fost modificată de pct. 4 al art. unic din LEGEA nr. 16 din 29 februarie 2016, publicată în MONITORUL OFICIAL nr. 161 din 2 martie 2016, care introduce art. III din ORDONANȚA DE URGENȚĂ nr. 15 din 27 mai 2015, publicată în MONITORUL OFICIAL nr. 386 din 3 iunie 2015.

d) investițiilor realizate din fonduri europene;

e) locuințelor și investițiilor în cadrul unor programe de dezvoltare locală/județeană/regională aprobate de autoritățile administrației publice locale;

f) acvaculturii cu infrastructura și utilitățile necesare.

(2) Amplasarea obiectivelor prevăzute la alin. (1) pe terenurile ocupate cu pajiști permanente exceptate sau cărora nu li se aplică prevederile Ordonanței de urgență a Guvernului nr. 34/2013 privind organizarea, administrarea și exploatarea pajiștilor permanente și pentru modificarea și completarea Legii fondului funciar nr. 18/1991, cu modificările și completările aduse prin prezenta lege, se face în condițiile prevăzute de Legea fondului funciar nr. 18/1991, republicată, cu modificările și completările ulterioare.

(la 26-01-2018 Articolul II a fost completat de Articolul II din LEGEA nr. 44 din 19 ianuarie 2018, publicată în MONITORUL OFICIAL nr. 69 din 23 ianuarie 2018)

Pe amplasamentul propus în satul Sânaandrei, CF nr. 109777 Sânaandrei și amplasamentul propus în satul Covaci, CF nr. 105277 Sânaandrei, având categoria de folosință pășune, în extravilan, nu pot fi amenajate cele propuse.

Pentru amplasamentul propus în satul Carani este necesar să depuneți extras de Carte Funciară în vederea analizării celor solicitate.

Întocmit,
Inspector principal,
GHILEZAN OVIDIU MIRCEA

RAPORT DE SPECIALITATE

Privind propunerile de aprobare a amenajării platformelor gospodărești de colectare supraterană a deșeurilor reciclabile în comuna Sânanndrei

Privind Asociația de Dezvoltare Intercomunitară Deșeuri (ADID), implementat la nivelul întregului județ de către Consiliul Județean Timiș, la depozitul județean de deșeuri de la Ghizela, pe lângă deșeurile menajere în amestec, se acceptă numai următoarele categorii de deșeuri reciclabile nepericuloase, colectate separate (selectiv) de la populație: plastic, metal, hârtie, carton și sticlă de ambalaj.

Având în vedere:

Referatul de aprobare înregistrat sub nr. 1453/25.02.2021 al domnului consilier local Moș Ion Laurențiu;

Numeroasele notificări/solicitări venite din partea Instituției Prefectului-Județul Timiș și ADID Timiș, de a face demersuri pentru identificarea și autorizarea de amplasamente destinate depozitării categoriilor de deșeuri, conform Legii 211/2011, vă supunem atenției următoarele prevederi legislative din domeniul gestionării deșeurilor municipale:

a) Potrivit Legii 211/2011, privind regimul deșeurilor cu modificările și completările ulterioare, la art. 59 alin (1) lit. f – se prevede că ”autoritățile administrației publice locale, au următoarele obligații: *asigură spațiile necesare pentru colectarea separată a deșeurilor, dotarea acestora cu containere specifice fiecărui tip de deșeu și dezvoltă în mod corespunzător centrele înființate potrivit prevederilor OUG nr. 5/2015 pentru a oferi populației posibilitatea de a se debarasa, fără plată, de deșeuri de hârtie și carton, sticlă, metal, materiale plastice, lemn, textile, ambalaje, deșeuri de echipamente electrice și electronice, deșeuri de baterii și acumulatori și deșeuri voluminoase, inclusiv saltele și mobilă*”;

b) în anexa 6 la OUG nr. 196/2005 privind Fondul de mediu se prevede că obiectivul anual de reducere (prin reciclare și alte forme de valorificare) a cantităților de deșeuri municipale eliminate prin depozitare este de 42% pentru deșeurile colectate în 2019 și 60% pentru cele colectate în anul 2020;

c) potrivit art 9, lit p) din OUG nr. 196/2005 privind fondul de mediu, unitățile administrativ-teritoriale trebuie să plătească la Fondul de mediu o contribuție (taxă) de 50 lei/tonă, în cazul neîndeplinirii obiectivului anual de reducere a cantităților de deșeuri municipal eliminate prin depozitare;

d) legea nr. 31/2019 pentru modificarea și completarea Legii nr. 211/2011 privind regimul deșeurilor, a legii 249/2015 privind modificarea de gestionare a ambalajelor și a deșeurilor de ambalaje și a OUG 196/2005 privind Fondul pentru Mediu cu modificările și completările ulterioare.

Având în vedere următoarele aspect:

- Prevenirea abandonării de deșeuri de orice natură atât pe terenurile publice cât și pe terenurile private;
- Taxa (contribuția) la Fondul de Mediu pe care o plătește UAT Sânaandrei este de 50 lei/t de deșeu destinat spre valorificare și neutralizată;
- Conform OUG nr. 74/2018, anexa 5, taxa la economia circulară pentru deșeurile a fi eliminate prin depozitare, crește de la 50 lei/t la 80 lei/t începând cu anul 2020;
- Pentru că persoanele fizice și instituțiile pot fi amendate conform legislației în vigoare dacă depozitează deșeuri în locuri nepermise;
- Autoritățile administrației publice locale au potrivit legii obligația de a asigura spațiile necesare pentru a oferi populației posibilitatea de a se debarasa, fără plată, de deșeuri de hârtie, sticlă, metal, materiale plastice, lemn, textile, ambalaje, deșeuri de echipamente electrice și electronice, deșeuri de baterii și acumulatori și deșeuri voluminoase, inclusiv saltele și mobilă (conf. celor expuse la pct. (a));
- Depozitarea deșeurilor vegetale provenite din gospodări de pe raza comunei.

Propun:

Amenajarea platformelor gospodărești de colectare supraterană a deșeurilor reciclabile în comuna Sânaandrei, având ca obiectiv de activitate preluarea cu titlu gratuit de la populație în vederea reciclării, tratării și valorificării a următoarelor categorii de deșeuri:

- ✓ ambalaje metalice;
- ✓ obiecte de uz casnic;
- ✓ deșeuri voluminoase (mobilă, lemn, saltele);
- ✓ deșeuri de echipamente electrice, electronice și electrocasnice;
- ✓ baterii și acumulatori;
- ✓ anvelope;
- ✓ geamuri de sticlă;
- ✓ materiale textile;
- ✓ deșeuri de ambalaje (hârtie, carton, plastic, aluminiu, materiale plastice);
- ✓ deșeuri vegetale;
- ✓ deșeuri din construcții rezultate din amenajări/reamenajări interioare a spațiilor de locuit rezultate din gospodăriile populației și pentru care nu se emite autorizație de construire eliberată de către Primăria comunei Sânaandrei.

Având în vedere cele expuse, supunem spre analiză Consiliului Local al comunei Sânaandrei a raportului de specialitate.

Compartiment Protecția Mediului,
Inspector superior Bocerean Nița

Către,

Primăria Comunei SÂNANDREI

Cu sediul în Localitatea Sînandrei, Strada Tineretului, Nr. 70,
Cod Postal 307725, Județul TIMIȘ,
Telefon 0256-383500, Fax 40 0256 383806, e-mail : office@primaria-sinandrei.ro

În atenția secretarului general al comunei Sînandrei jr. **Muntean Diana Andreea**

Spre știința Consiliului Local al Comunei Sînandrei

Subsemnatul **MOȘ ION LAURENȚIU**, cu domiciliul în Comuna Sînandrei, Sat Carani, Str. Miorița, Nr. 35, Județul Timiș, E-mail: mos.ionut@yahoo.com, telefon: 0740528561, în calitate de consilier local al comunei Sînandrei, depun prezenta

**INITIATIVĂ
de
PROIECT DE HOTĂRÂRE**

privind aprobarea amenajării platformelor gospodărești de colectare supraterană a deșeurilor reciclabile, în comuna Sînandrei

Anexez acestei inițiative:

1. **Referat de aprobare** a proiectului de hotărâre privind aprobarea amenajării platformelor gospodărești de colectare supraterană a deșeurilor reciclabile, în comuna Sînandrei;
2. **Proiect de hotărâre** privind aprobarea amenajării platformelor gospodărești de colectare supraterană a deșeurilor reciclabile, în comuna Sînandrei;
3. **Anexa Nr. 1- extras CF Nr.** _____
4. **Anexa Nr. 2- extras CF Nr.** _____
5. **Anexa Nr. 3- extras CF Nr.** _____
6. **Anexa Nr. 4 – Tema de proiectare**
7. **Anunț inițiativă**
8. **Proces verbal de afișaj**

Vă stau la dispoziție pentru eventuale date suplimentare sau completări la Tel. 0740528561 și E-mail mos.ionut@yahoo.com.

Carani,
25.02.2020

Semnătură
Moș Ion Laurențiu

ROMÂNIA
JUDEȚUL TIMIȘ
COMUNA SÂNANDREI

REFERAT DE APROBARE

a proiectului de hotărâre privind aprobarea amenajării platformelor gospodărești de colectare supraterană a deșeurilor reciclabile, în comuna Sânandrei

Comuna Sânandrei are nevoie în aceasta etapă, de dezvoltare, de servicii competitive și performante, aflate la dispoziția cetățeanului.

Întrucât ne dorim un mediu de viață sănătos cu un ambient lipsit de deșeuri periculoase ori deșeuri depozitate ilegal care au impact negativ asupra aspectului general al comunei, asupra mediului înconjurător și în unele situații chiar asupra stării de sănătate a populației, consider oportună amenajarea unor spații de colectare supraterană a deșeurilor reciclabile la nivelul comunei Sânandrei, organizate sub formă de platforme gospodărești accesibile persoanelor fizice și juridice de pe teritoriul U.A.T. Sânandrei.

Această inițiativă își propune să vină ca soluție pentru combaterea abandonului de deșeuri de pe teritoriul comunei (fenomen tot mai des întâlnit care afectează terenuri arabile, marginea drumurilor/străzilor, terenuri virane, etc); ca răspuns, a autorităților publice locale, în vederea îndeplinirii responsabilităților și obligațiilor ce îi revin, conform prevederilor legii, precum și pentru a evita sancțiunile contravenționale, ce i se pot aplica (art. 61, alin 1, lit.c, legea 211 din 2011); ca soluție suplimentară pentru completarea programului de gestionare a deșeurilor de pe teritoriul comunei.

Platformele gospodărești supraterane pentru colectarea selectivă a deșeurilor reciclabile vor fi amenajate și amplasate în conformitate cu prevederile documentației tehnico-economice, ce se va întocmi cu acest scop. Aceste platforme vor fi accesibile limitat, în baza unui program și a unui regulament prin care se stabilesc condiții generale și specifice de utilizare.

Aceste platforme gospodărești supraterane vor fi prevăzute cu euro-containere destinate pe categorii de deșeuri reciclabile.

Astfel având în vedere prevederile **art. 17, alin. 1, lit a** și prevederile **art. 59, alin.1, lit. c, lit. e și lit. f** din **legea 211/2011- privind regimul deșeurilor**¹;

În conformitate cu prevederile **art. 20, alin , lit. d** din **legea 273/2006- privind finanțele publice locale**²;

În concordanță cu prevederile **art. 8, alin 1, lit. d și j** **O.G. 21/2002 privind gospodărirea localităților urbane și rurale**³;

Analizând în același context și prevederile **art. 2, alin 5 și art.6, alin. 1, lit. a** din **Legea 101/2006 ,legea serviciului de salubritate a localităților**

Ținând cont de motivele enunțate, în concordanță cu prevederile legale menționate propun spre aprobare amenajarea pe teritoriul comunei Sânandrei a platformelor gospodărești de colectare supraterană a deșeurilor reciclabile.

Inițiator
Consilier Local
Moș Ion Laurențiu

¹Legea 211/2011 privind regimul deșeurilor

Articolul 17

(1) Autoritățile administrației publice locale ale unităților administrativ-teritoriale sau, după caz, subdiviziunile administrativ-teritoriale ale municipiilor, respectiv asociațiile de dezvoltare intercomunitară ale acestora, au următoarele obligații:

a) să asigure colectarea separată pentru cel puțin deșeurile de hârtie, metal, plastic și sticlă din deșeurile municipale, să stabilească dacă gestionarea acestor deșeuri se face în cadrul unui singur contract al serviciului de salubritate și să organizeze atribuirea conform deciziei luate;

Articolul 59

(1) Autoritățile administrației publice locale, inclusiv a municipiului București, au următoarele obligații:

A. la nivel de comune, orașe și municipii, inclusiv la nivelul municipiului București:

.....

c) elaborează strategii și programe proprii pentru gestionarea deșeurilor;

.....

e) asigură și răspund pentru colectarea separată, transportul, neutralizarea, valorificarea și eliminarea finală a deșeurilor, inclusiv a deșeurilor menajere periculoase, potrivit prevederilor legale în vigoare;

f) asigură spațiile necesare pentru colectarea separată a deșeurilor, dotarea acestora cu containere specifice fiecărui tip de deșeu și dezvoltă în mod corespunzător centrele înființate potrivit prevederilor Ordonanței de urgență a Guvernului nr. 5/2015 pentru a oferi populației posibilitatea de a se debarasa, fără plată, de deșeuri de hârtie și carton, sticlă, metal, materiale plastice, lemn, textile, ambalaje, deșeuri de echipamente electrice și electronice, deșeuri de baterii și acumulatori și deșeuri voluminoase, inclusiv saltele și mobilă;

²**Legea 273/2006- privind finanțele publice locale**

Articolul 20

Rolul, competențele și responsabilitățile autorităților administrației publice locale

(1) Autoritățile administrației publice locale au următoarele competente și responsabilități în ceea ce privește finanțele publice locale:

.....

d) stabilirea și urmărirea modului de prestare a activităților din domeniul serviciilor publice de interes local, inclusiv opțiunea trecerii sau nu a acestor servicii în răspunderea unor operatori economici specializați ori servicii publice de interes local, urmărindu-se eficientizarea acestora în beneficiul colectivităților locale;

³**O.G. 21/2002 - privind gospodărirea localităților urbane și rurale**

Articolul 8

Consiliile locale, Consiliul General al Municipiului București și consiliile locale ale sectoarelor acestuia, precum și primării au obligația să asigure, în condițiile legii:

.....

d) realizarea unor sisteme moderne de colectare, depozitare, transport și prelucrare a deșeurilor și gunoaielor; amenajarea unor locuri speciale de depozitare în fiecare localitate;

.....

j) organizarea de acțiuni pentru salubritatea și igienizarea localităților

⁴**Legea 101/2006 – legea serviciului de salubritate a localităților**

Articolul 2

(5) Autoritățile administrației publice locale au obligația să implementeze un sistem de colectare separată pe minimum 4 fracții, respectiv hârtie, mase plastice, metale și sticlă.

Articolul 6

(1) Autoritățile deliberative ale unităților administrativ-teritoriale/sectoarelor municipiului București au competențe exclusive în ceea ce privește înființarea, organizarea, gestionarea, coordonarea și atribuirea serviciului de salubritate a localităților, având următoarele atribuții în domeniu:

a) stabilirea programelor de reabilitare, extindere și modernizare a infrastructurii existente, precum și a programelor de înființare a unor noi sisteme de salubritate, în condițiile legii;

Temă de proiectare
*pentru amenajarea platformelor gospodărești de colectare supraterană a deșeurilor
reciclabile în comuna Sânanndrei*

Comuna Sânanndrei, are nevoie de amenajarea unor platforme gospodărești de colectare supraterană a deșeurilor reciclabile.

Amplasament:

1. Loc. Carani, CF Nr.102307
2. Loc. Sanandrei; CF Nr.109777
3. Loc. Covaci; CF Nr. 105277

Obiectivele și cerințele la care documentația tehnică va răspunde sunt următoarele:

- realizarea unei platforme construite fie din beton sau asfaltată, se admite și soluții de amenajare cu dale sau doar pietruire.
- împrejmuirea platformelor, din garduri transparente, dublate de plantații de gard viu sau alte plantații de arbuști, în cazuri speciale se admite ca aceste garduri vii să fie înlocuite de paravane realizate din materiale naturale și doar în mod excepțional din material plastic.

Gardurile vor fi transparente cu înălțimea maximă la frontul stradal de 1,80 m iar față de limitele laterale cu o înălțime maximă de 2,30 m. Înălțimea minimă va fi de minim 1,50 m la frontul stradal și de minim 2,00 fata de laterale și limitele posterioare. Porțile de acces vor fi amenajate astfel încât deschiderea acestora să nu se facă spre exteriorul parcelei, fiind de preferat deschiderile ce culisează.

- amenajare acces cu rampa și cântar
- amenajare unui spațiu acoperit pentru recepția intrărilor/ieșirilor de pe platformă. Construcția va avea regim de construcție provizorie realizată din materiale ușoare lemn, plastic, metal, ușor demontabile
- Euro-Containere specifice fiecărui tip de deșeu de hârtie și carton, sticlă, metal, materiale plastice, lemn, textile, ambalaje.
- Branșament energie electrică și foraj apă, de mică adâncime.

Elaborată de
CONSILIER LOCAL
Moș Ion Laurențiu



ROMANIA
JUDETUL TIMIS
COMUNA SANANDREI
CONSILIUL LOCAL

Avizat de legalitate SECRETAR GENERAL,
Jr. Diana-Andreea Muntean

Proiect de hotarare nr. 143 din 27.02.2021
*privind aprobarea amenajării platformelor gospodărești de colectare supraterană a deșeurilor
reciclabile, în comuna Sănandrei*

Avand in vedere referatul consilierului local Mos Ion Laurentiu pentru aprobarea proiectului de hotarare *privind aprobarea amenajării platformelor gospodărești de colectare supraterană a deșeurilor reciclabile, în comuna Sănandrei;*

In conformitate cu prevederile:

- art. 17, alin. 1, lit. a, art. 59, alin.1, lit. c, lit. e și lit. f din *legea 211/2011- privind regimul deșeurilor;*
- art. 20, alin , lit. d din *legea 273/2006- privind finanțele publice locale;*
- art. 8, alin 1, lit. d și lit. j din *O.G. 21/2002 privind gospodărirea localităților urbane și rurale;*
- art. 2, alin 5, art.6, alin. 1, lit. a din *Legea 101/2006 ,legea serviciului de salubritate a localităților*

In temeiul art. 129, alin. 2, lit. d, alin. 7, lit n, art. 136, alin 1 si 8, art. 196 alin. 1 lit. A art. 243 alin 1, lit. a din *OUG nr. 57/2019 privind codul administrativ,*

HOTĂRĂȘTE

Art. 1 Se aproba amenajarea *platformelor gospodărești de colectare supraterană a deșeurilor reciclabile, în comuna Sănandrei* pe amplasamentele prevazute în extrasele de carte funciară ce constituie anexele nr. 1, nr. 2 și nr. 3 la prezenta hotărâre;

Art.2 Se aproba contractarea proiectării unei documentații tehnico- economice prin care se vor detalia instalațiile, echipamentele, modul de amplasare și fluxurile acestor platforme gospodărești;

Art.3 Se aproba tema de proiectare a *platformelor gospodărești de colectare supraterană a deșeurilor reciclabile*, anexa nr. 4 la prezenta hotărâre

Art. 4 Cu ducerea la indeplinire a prezentei hotarari se incredinteaza: Compartimentul de Protecția Mediului din cadrul aparatului de specialitate al Primarului Comunei Sănandrei

Art. 5 Prezenta hotarare se comunica:

- Institutiei Prefectului – Judetul TIMIS
- Membrilor consiliului local SANANDREI
- Primarului
- Compartimentului de Protecția Mediului
- Cetatenilor prin afisare si publicare pe site-ul <http://www.primaria-sinandrei.ro/>

Initiator
CONSILIER LOCAL
Moș Ion Laurențiu

Prezenta hotarare a fost adoptata cu votul "pentru" a.....consilieri din cei.....prezenti

Romania
Județul TIMIȘ
Comuna SÂNANDREI

ANUNȚ

Primăria Comunei Sănandrei, județul TIMIȘ, anunță elaborarea din inițiativa consilierului local **MOȘ ION LAURENȚIU** a **proiectului de hotărâre privind aprobarea amenajării platformelor gospodărești de colectare supraterană a deșeurilor reciclabile, în comuna Sănandrei.**

Elaborarea proiectului de hotărâre s-a realizat în concordanță cu următoarele prevederi legale:

- art. 17, alin. 1, lit. a, art. 59, alin.1, lit. c, lit. e și lit. f din *legea 211/2011- privind regimul deșeurilor;*

- art. 20, alin , lit. d din *legea 273/2006- privind finanțele publice locale;*

- art. 8, alin 1, lit. d și lit. j din *O.G. 21/2002 privind gospodărirea localităților urbane și rurale;*

- art. 2, alin 5, art.6, alin. 1, lit. a din *Legea 101/2006 ,legea serviciului de salubritate a localităților*

- art. 129, alin. 2, lit. d, din *OUG nr. 57/2019 privind codul administrativ,*

Proiectul împreună cu anexele acestuia pot fi consultate pe site-ul primăriei comunei Sănandrei www.primaria-sinandrei.ro, la rubrica _____

Propunerile, sugestiile și opiniile cu valoare de recomandare pot fi formulate în perioada _____ și depuse la Compartimentul Relații cu publicul, persoana responsabilă _____

Proiectul, referatul de aprobare, raportul de specialitate, avizul comisiei de specialitate din cadrul Consiliului Local Sănandrei, preum și amendamentele formulate vor fi supuse dezbaterii, în cadrul ședinței ordinare a Consiliului Local Sănandrei din data de _____

Prezentul anunț s-a elaborat în conformitate cu prevederile legii nr. 52/2003 privind transparența decizională în administrația public.

Afișat azi, la data de _____ în prezența _____

PROCES VERBAL DE POSTARE ȘI AFIȘARE

(pe site-ul www.primaria-sinandrei.ro și la avizierul primăriei Comunei SÂNANDREI)

Încheiat azi _____ cu ocazia afișării și postării anunțului cu privire la *proiectului de hotărâre privind aprobarea amenajării platformelor gospodărești de colectare supraterană a deșeurilor reciclabile, în comuna Sânanndrei.*

În fața mea Muntean Diana-Andreea, secretar general al Comunei Sânanndrei, precum și în fața mea Moș Ion Laurențiu, consilier local, a fost afișat anunțul prezent.

Data afișării:

Data luării de la panou:

Secretar Comuna
Jr. Muntean Diana – Andreea

Consilier Local
Moș Ion Laurențiu



**EXTRAS DE CARTE FUNCİARĂ
PENTRU INFORMARE**

Carte Funciară Nr. 105277 Sâandrei

Cod verificare
100105060814



A. Partea I. Descrierea imobilului

TEREN Extravilan

Adresa: Jud. Timis

Nr. Crt	Nr. cadastral Nr. topografic	Suprafața* (mp)	Observații / Referințe
A1	105277	1.458	imobil inregistrat in CF sporadic 406029; CO ; Teren Neimprejmuat

B. Partea II. Proprietari și acte

Înscrieri privitoare la dreptul de proprietate și alte drepturi reale	Referințe
269767 / 22/12/2017	
Registrul Cadastral al Imobilelor (UAT Sâandrei); Act Normativ Ig.7/1996 emis de Parlamentul Romaniei;	
B1	A1
Se infiinteaza cartea funciara a imobilului 105277 ca urmare a finalizarii inregistrarii sistematice. Imobilul se gaseste in registrul cadastral al imobilelor sub numarul 105277.	
nr. ACT (conform art 32 L.FF art. 29 din HG 131/91, HG 730/92, art. 103 di Legea adm. publ. locale);	
B3	A1
Intabulare, drept de PROPRIETATE Act, conform art 32 L.FF art. 29 din HG 131/91, HG 730/92, art. 103 din Legea adm. publ. locale, dobandit prin Lege, cota actuala 1/1	
1) COMUNA SANANDREI IN ADMINISTRAREA CONSILIULUI LOCAL SANANDREI, CIF: 999999999999999	
OBSERVATII: (provenita din conversia CF 893 COVACI)	

C. Partea III. SARCINI .

Inscrieri privind dezmembrămintele dreptului de proprietate, drepturi reale de garanție și sarcini	Referințe
NU SUNT	

Anexa Nr. 1 La Partea I**Teren**

Nr cadastral	Suprafața (mp)*	Observații / Referințe
105277	1.458	imobil inregistrat în CF sporadic 406029; CO ; Teren Neimpregmuit

* Suprafața este determinată în planul de proiecție Stereo 70.

DETALII LINIARE IMOBIL

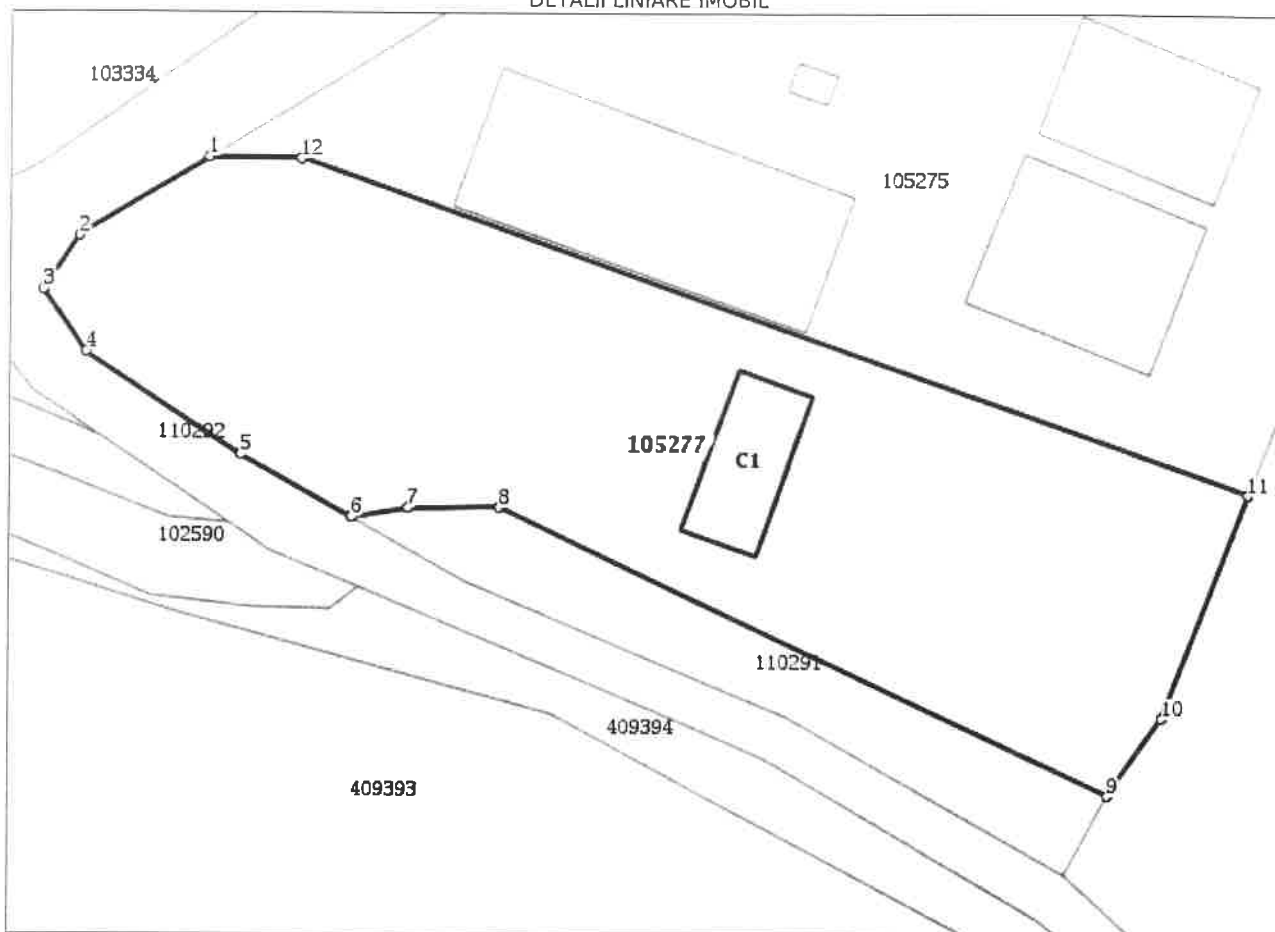
**Date referitoare la teren**

Nr Crt	Categorie folosință	Intra vilan	Suprafața (mp)	Tarla	Parcelă	Nr. topo	Observații / Referințe
1	pasune	NU	1.400	1015	-	-	
2	curți constructii	NU	58	1015	-	-	

Date referitoare la construcții

Crt	Număr	Destinație construcție	Supraf. (mp)	Situație juridică	Observații / Referințe
A1.1	105277-C1	construcții de locuințe	58	Fara acte	S. construita la sol:58 mp; Casa parter

Lungime Segmente

1) Valorile lungimilor segmentelor sunt obținute din proiecție în plan.

Punct început	X / Y	Punct sfârșit	X / Y	Lungime segment (m)
1	207.482,361 488.928,009	2	207.473,798 488.922,867	9.988
2	207.473,798 488.922,867	3	207.471,461 488.919,366	4.209

Punct început	X / Y	Punct sfârșit	X / Y	Lungime segment (** (m)
3	207.471,461 488.919,366	4	207.474,31 488.915,289	4,974
4	207.474,31 488.915,289	5	207.484,523 488.908,586	12.216
5	207.484,523 488.908,586	6	207.491,83 488.904,509	8.367
6	207.491,83 488.904,509	7	207.495,584 488.905,12	3.803
7	207.495,584 488.905,12	8	207.501,623 488.905,166	6.039
8	207.501,623 488.905,166	9	207.541,893 488.886,134	44.541
9	207.541,893 488.886,134	10	207.545,476 488.891,329	6.311
10	207.545,476 488.891,329	11	207.551,061 488.906,148	15.837
11	207.551,061 488.906,148	12	207.488,424 488.927,924	66.314
12	207.488,424 488.927,924	1	207.482,361 488.928,009	6.064

** Lungimile segmentelor sunt determinate în planul de proiecție Stereo 70 și sunt rotunjite la 1 milimetru.

*** Distanța dintre puncte este formată din segmente cumulate ce sunt mai mici decât valoarea 1 milimetru.

Extrasul de carte funciară generat prin sistemul informatic integrat al ANCPİ conține informațiile din cartea funciară active la data generării. Acesta este valabil în condițiile prevăzute de art. 7 din Legea nr. 455/2001, coroborat cu art. 3 din O.U.G. nr. 41/2016, exclusiv în mediul electronic, pentru activități și procese administrative prevăzute de legislația în vigoare. Valabilitatea poate fi extinsă și în forma fizică a documentului, fără semnătură olografă, cu acceptul expres sau procedural al instituției publice ori entității care a solicitat prezentarea acestui extras.

Verificarea corectitudinii și realității informațiilor conținute de document se poate face la adresa **www.ancpi.ro/verificare**, folosind codul de verificare online disponibil în antet. Codul de verificare este valabil 30 de zile calendaristice de la momentul generării documentului.

Data și ora generării,

09/06/2021, 17:15

**EXTRAS DE CARTE FUNCİARĂ
PENTRU INFORMARE**

Carte Funciară Nr. 109777 Sâandrei

Cod verificare
100105060393



A. Partea I. Descrierea imobilului

TEREN Extravilan

Adresa: Jud. Timis

Nr. Crt	Nr. cadastral Nr. topografic	Suprafața* (mp)	Observații / Referințe
A1	109777	53.088	imobil inscris in CF sporadic 406905; CO ; Teren Neimprejmuıt

B. Partea II. Proprietari și acte

Înscrieri privitoare la dreptul de proprietate și alte drepturi reale	Referințe
263365 / 22/12/2017	
Registrul Cadastral al Imobilelor (UAT Sâandrei); Act Normativ Ig.7/1996 emis de Parlamentul Romaniei;	
B1	A1
Se înființeaza cartea funciara a imobilului 109777 ca urmare a finalizarii inregistrării sistematice. Imobilul se găsește în registrul cadastral al imobilelor sub numărul 109777.	
Act Administrativ nr. HCL 30, din 26/04/2012 emis de Consiliul Local Sinandrei;	
B2	A1
Intabulare, drept de PROPRIETATE, dobandit prin Lege, cota actuala	
1) COMUNA SANANDREI , CIF:5390656, prin Consiliul Local al Comunei Sinandrei	
Act Normativ nr. 17, din 07/03/2014 emis de Parlamentul Romaniei;	
B3	A1
Imobil aflat sub incidenta art.3 alin.(1) din Legea 17/2014	
63322 / 22/03/2018	
Act Administrativ nr. HCL 30, din 26/04/2012 emis de Consiliul Local Sanandrei;	
B5	A1
Intabulare, drept de ADMINISTRARE, dobandit prin Lege	
1) CONSILIUL LOCAL SANANDREI	

C. Partea III. SARCINI .

Inscrieri privind dezmembrămintele dreptului de proprietate, drepturi reale de garanție și sarcini	Referințe
NU SUNT	

Anexa Nr. 1 La Partea I

Teren

Nr cadastral	Suprafața (mp)*	Observații / Referințe
109777	53.088	imobil inscris in CF sporadic 406905; CO ; Teren Neimprejmit

* Suprafața este determinată în planul de proiecție Stereo 70.

DETALII LINIARE IMOBIL

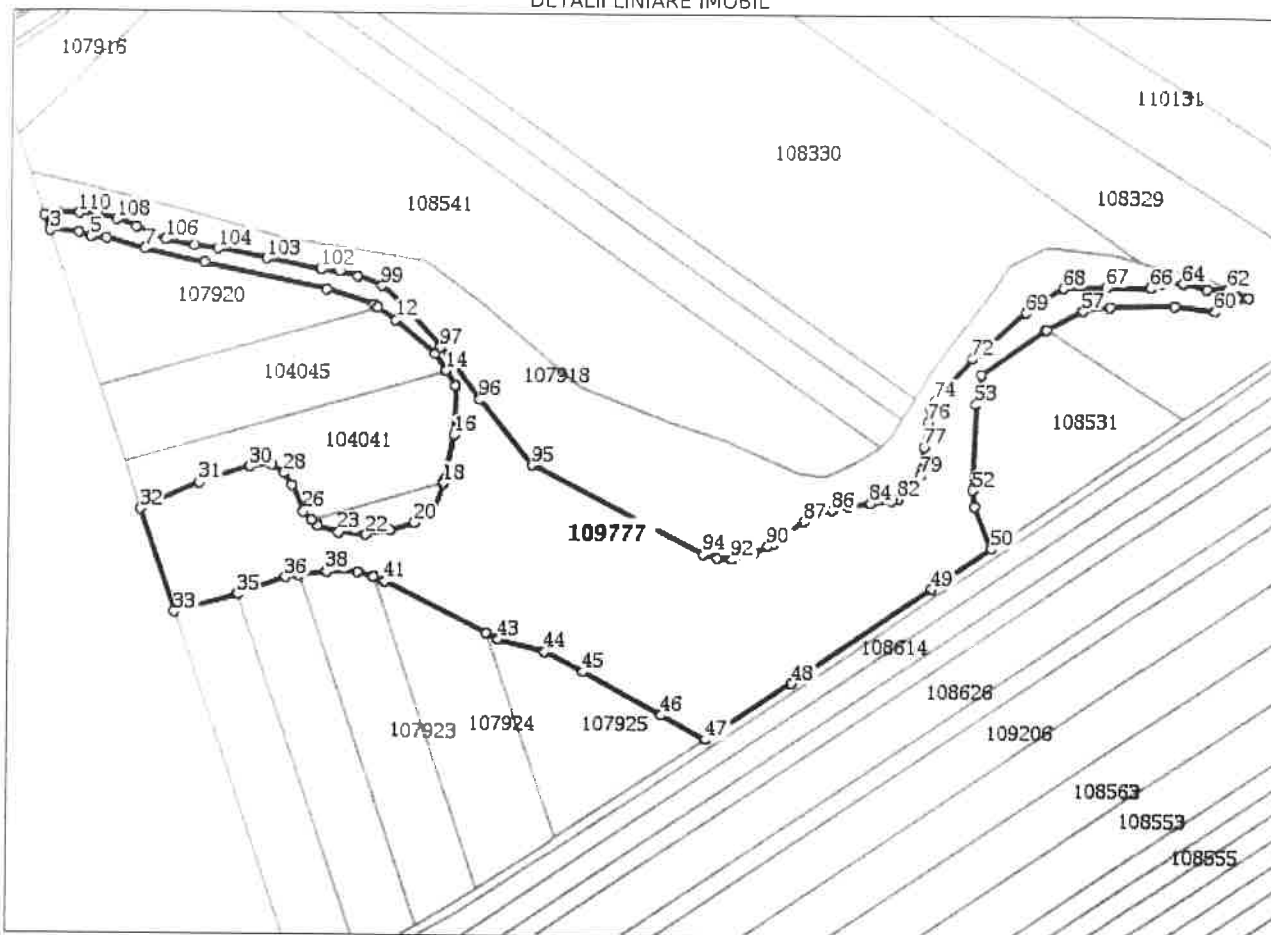

Date referitoare la teren

Nr Crt	Categorie folosință	Intra vilan	Suprafața (mp)	Tarla	Parcelă	Nr. topo	Observații / Referințe
1	faneata	NU	53.088	390	-	-	

Lungime Segmente

1) Valorile lungimilor segmentelor sunt obținute din proiecție în plan.

Punct început	X / Y	Punct sfârșit	X / Y	Lungime segmente	Punct început	X / Y	Punct sfârșit	X / Y	Lungime segmente	Punct început	X / Y	Punct sfârșit	X / Y	Lungime segmente
1	200.221,431 490.887,304	2	200.212,954 490.886,014	8.575	2	200.212,954 490.886,014	3	200.216,291 490.876,047	10.511	3	200.216,291 490.876,047	4	200.234,559 490.875,161	18.289
4	200.234,559 490.875,161	5	200.242,299 490.872,419	8.211	5	200.242,299 490.872,419	6	200.252,586 490.871,733	10.31	6	200.252,586 490.871,733	7	200.277,427 490.864,913	25.76
7	200.277,427 490.864,913	8	200.315,085 490.856,421	38.604	8	200.315,085 490.856,421	9	200.393,03 490.840,343	79.586	9	200.393,03 490.840,343	10	200.423,036 490.831,057	31.41
10	200.423,036 490.831,057	11	200.425,454 490.829,445	2.906	11	200.425,454 490.829,445	12	200.437,063 490.821,709	13.95	12	200.437,063 490.821,709	13	200.462,578 490.800,86	32.95
13	200.462,578 490.800,86	14	200.469,423 490.790,181	12.684	14	200.469,423 490.790,181	15	200.475,519 490.780,671	11.296	15	200.475,519 490.780,671	16	200.474,697 490.749,442	31.24

Punct început	X / Y	Punct sfârșit	X / Y	Lungime segme	Punct început	X / Y	Punct sfârșit	X / Y	Lungime segme	Punct început	X / Y	Punct sfârșit	X / Y	Lungime segme
16	200.474,697 490.749,442	17	200.469,14 490.720,609	29.36 4	17	200.469,14 490.720,609	18	200.468,534 490.719,045	1.677	18	200.468,534 490.719,045	19	200.462,16 490.702,597	17.64
19	200.462,16 490.702,597	20	200.450,147 490.693,51	15.06 3	20	200.450,147 490.693,51	21	200.434,724 490.688,642	16.17 3	21	200.434,724 490.688,642	22	200.419,14 490.685,559	15.88 6
22	200.419,14 490.685,559	23	200.401,931 490.687,019	17.27 1	23	200.401,931 490.687,019	24	200.388,394 490.690,921	14.08 8	24	200.388,394 490.690,921	25	200.384,636 490.694,678	5.314
25	200.384,636 490.694,678	26	200.379,236 490.700,075	7.635	26	200.379,236 490.700,075	27	200.371,755 490.716,706	18.23 6	27	200.371,755 490.716,706	28	200.366,334 490.724,185	9.237
28	200.366,334 490.724,185	29	200.359,002 490.729,681	9.163	29	200.359,002 490.729,681	30	200.345,124 490.728,635	13.91 7	30	200.345,124 490.728,635	31	200.312,794 490.717,985	34.03 9
31	200.312,794 490.717,985	32	200.275,899 490.701,091	40.57 9	32	200.275,899 490.701,091	33	200.298,189 490.635,608	69.17 3	33	200.298,189 490.635,608	34	200.337,457 490.646,617	40.78 2
34	200.337,457 490.646,617	35	200.337,811 490.646,718	0.368	35	200.337,811 490.646,718	36	200.368,045 490.658,273	32.36 7	36	200.368,045 490.658,273	37	200.376,9 490.659,526	8.943
37	200.376,9 490.659,526	38	200.394,346 490.661,994	17.62	38	200.394,346 490.661,994	39	200.414,128 490.661,994	19.78 2	39	200.414,128 490.661,994	40	200.424,021 490.658,529	10.48 2
40	200.424,021 490.658,529	41	200.431,202 490.656,013	7.609	41	200.431,202 490.656,013	42	200.496,341 490.623,457	72.82 2	42	200.496,341 490.623,457	43	200.504,061 490.619,599	8.63
43	200.504,061 490.619,599	44	200.533,666 490.611,852	30.60 2	44	200.533,666 490.611,852	45	200.558,867 490.598,992	28.29 3	45	200.558,867 490.598,992	46	200.608,961 490.571,894	56.95 4
46	200.608,961 490.571,894	47	200.636,911 490.556,031	32.13 8	47	200.636,911 490.556,031	48	200.692,004 490.592,569	66.10 8	48	200.692,004 490.592,569	49	200.780,374 490.653,515	107.3 48
49	200.780,374 490.653,515	50	200.818,256 490.679,14	45.73 5	50	200.818,256 490.679,14	51	200.807,616 490.705,802	28.70 7	51	200.807,616 490.705,802	52	200.806,458 490.716,598	10.85 8
52	200.806,458 490.716,598	53	200.808,214 490.770,752	54.18 2	53	200.808,214 490.770,752	54	200.811,686 490.789,261	18.83 2	54	200.811,686 490.789,261	55	200.851,592 490.817,44	48.85 2
55	200.851,592 490.817,44	56	200.852,487 490.817,897	1.005	56	200.852,487 490.817,897	57	200.875,811 490.829,822	26.19 6	57	200.875,811 490.829,822	58	200.893,49 490.832,37	17.86 2
58	200.893,49 490.832,37	59	200.933,909 490.833,552	40.43 6	59	200.933,909 490.833,552	60	200.959,14 490.830,358	25.43 2	60	200.959,14 490.830,358	61	200.980,693 490.839,5	23.41 2
61	200.980,693 490.839,5	62	200.967,23 490.844,371	14.31 7	62	200.967,23 490.844,371	63	200.954,054 490.844,226	13.17 7	63	200.954,054 490.844,226	64	200.939,095 490.847,466	15.30 6
64	200.939,095 490.847,466	65	200.925,009 490.847,342	14.08 7	65	200.925,009 490.847,342	66	200.918,561 490.844,559	7.023	66	200.918,561 490.844,559	67	200.890,777 490.844,816	27.78 5
67	200.890,777 490.844,816	68	200.863,345 490.844,146	27.44	68	200.863,345 490.844,146	69	200.839,488 490.828,784	28.37 5	69	200.839,488 490.828,784	70	200.817,308 490.809,711	29.25 3
70	200.817,308 490.809,711	71	200.811,151 490.803,154	8.995	71	200.811,151 490.803,154	72	200.805,597 490.799,228	6.801	72	200.805,597 490.799,228	73	200.787,664 490.779,535	26.63 5
73	200.787,664 490.779,535	74	200.781,701 490.773,131	8.75	74	200.781,701 490.773,131	75	200.779,374 490.767,215	6.357	75	200.779,374 490.767,215	76	200.777,546 490.759,076	8.342
76	200.777,546 490.759,076	77	200.775,107 490.743,589	15.67 8	77	200.775,107 490.743,589	78	200.774,05 490.729,495	14.13 4	78	200.774,05 490.729,495	79	200.772,957 490.725,369	4.268
79	200.772,957 490.725,369	80	200.769,955 490.719,524	6.571	80	200.769,955 490.719,524	81	200.766,038 490.715,084	5.921	81	200.766,038 490.715,084	82	200.759,329 490.710,772	7.975
82	200.759,329 490.710,772	83	200.755,31 490.709,404	4.245	83	200.755,31 490.709,404	84	200.741,309 490.707,699	14.10 4	84	200.741,309 490.707,699	85	200.726,893 490.705,911	14.52 6
85	200.726,893 490.705,911	86	200.717,109 490.703,269	10.13 4	86	200.717,109 490.703,269	87	200.699,168 490.696,066	19.33 3	87	200.699,168 490.696,066	88	200.687,58 490.688,47	13.85 6
88	200.687,58 490.688,47	89	200.680,113 490.682,121	9.801	89	200.680,113 490.682,121	90	200.676,065 490.680,423	4.39	90	200.676,065 490.680,423	91	200.667,141 490.675,867	10.02
91	200.667,141 490.675,867	92	200.653,129 490.671,89	14.56 5	92	200.653,129 490.671,89	93	200.643,414 490.672,585	9.74	93	200.643,414 490.672,585	94	200.634,611 490.675,173	9.176
94	200.634,611 490.675,173	95	200.525,092 490.730,749	122.8 13	95	200.525,092 490.730,749	96	200.491,162 490.771,935	53.36 2	96	200.491,162 490.771,935	97	200.465,754 490.804,804	41.54 4
97	200.465,754 490.804,804	98	200.441,417 490.830,967	35.73 2	98	200.441,417 490.830,967	99	200.428,138 490.843,053	17.95 6	99	200.428,138 490.843,053	100	200.412,653 490.849,065	16.61 1
100	200.412,653 490.849,065	101	200.401,066 490.851,609	11.86 3	101	200.401,066 490.851,609	102	200.389,216 490.852,972	11.92 8	102	200.389,216 490.852,972	103	200.354,317 490.859,524	35.50 9
103	200.354,317 490.859,524	104	200.323,634 490.865,46	31.25 2	104	200.323,634 490.865,46	105	200.308,97 490.867,258	14.77 4	105	200.308,97 490.867,258	106	200.290,515 490.870,793	18.79 1
106	200.290,515 490.870,793	107	200.271,691 490.878,784	20.45	107	200.271,691 490.878,784	108	200.259,053 490.883,289	13.41 7	108	200.259,053 490.883,289	109	200.247,002 490.885,737	12.29 7
109	200.247,002 490.885,737	110	200.234,559 490.887,108	12.51 8	110	200.234,559 490.887,108	1	200.221,431 490.887,304	13.12 9					